



Estado do Rio Grande do Norte  
**PREFEITURA MUNICIPAL DE BOM JESUS**  
COMISSÃO PERMANENTE DE LICITAÇÃO / PREGOEIRO  
Rua Manoel Andrade, 12, Centro – CEP: 59.270-000  
CNPJ 08.002.404/0001-26 Telefax: (84) 3253-2209  
<http://www.licitacoes.bomjesus.rn.gov.br>

## EDITAL - CC Nº 001/2022

### CARTA CONVITE Nº 001/2022 PROCESSO ADMINISTRATIVO Nº 2.723/2022

#### 1. PREÂMBULO.

A Prefeitura Municipal de Bom Jesus/RN, através da Comissão Permanente de Licitação, torna público, que no dia **11 de julho de 2022, às 09:00h**, na sala de reuniões da Comissão de Licitação, situado à Rua Manoel Andrade nº 12, centro – CEP: 59.270-000, realizará licitação na modalidade **CONVITE, do tipo POR MENOR PREÇO GLOBAL**, visando a Contratação de empresa de engenharia especializada para **“EXECUÇÃO DA COBERTURA NO CENTRO DE ARTESANATO, LOCALIZADO NA ZONA URBANA DO MUNICÍPIO DE BOM JESUS/RN”**, quando estará recebendo a documentação de habilitação e propostas de preços, de acordo com as exigências da Lei Federal nº 8.666/93 de 21 de julho de 1993, e suas alterações posteriores, e Lei complementar nº 123 de 14 de dezembro de 2006 alterada pela Lei complementar nº 147/2014 de 07 de agosto de 2014, na legislação aplicável a espécie e nas cláusulas adiante enumeradas.

#### 2. DO OBJETO.

2.1 – Contratação de empresa de engenharia especializada para **“EXECUÇÃO DA COBERTURA NO CENTRO DE ARTESANATO, LOCALIZADO NA ZONA URBANA DO MUNICÍPIO DE BOM JESUS/RN”**, conforme especificações constantes do **Termo de Referência**, anexo I deste Edital.

#### 3. DOS ANEXOS

3.1 - Fazem parte integrante deste Edital os seguintes Anexos:

- Anexo I** – Termo de Referência;
- Anexo II** – Minuta do Contrato;
- Anexo III** – Modelo de Declaração de Anuência da Licitante;
- Anexo IV** – Modelo de Declaração de Inexistência de Fato Impeditivo;
- Anexo V** – Modelo de Declaração referente ao Trabalhador Menor;
- Anexo VI** – Modelo de Declaração de ME/EPP/MEI;
- Anexo VII** – Modelo de Declaração de não possuir servidor público em seu quadro;
- Anexo VIII** – Planilhas e Projetos.

#### 4. DO ENDEREÇO, DATA E HORÁRIO DO CERTAME.

4.1 – A sessão pública desta Carta Convite terá início com o recebimento dos envelopes contendo a documentação de habilitação e propostas, no endereço, dia e horário abaixo discriminado:

**ENDEREÇO: Rua Manoel Andrade, 12 – Centro – Bom Jesus/RN.**

**DATA: 11/07/2022**

**HORÁRIO: 09h (nove horas)**

4.2 – Não havendo expediente ou ocorrendo qualquer fato superveniente que impeça a realização do certame na data marcada, a sessão será automaticamente transferida para o primeiro dia útil subsequente, no mesmo horário e endereço anteriormente estabelecidos, desde que não haja comunicação do Presidente da Comissão Permanente de Licitação em contrário.

#### 5. DAS CONDIÇÕES DE PARTICIPAÇÃO

5.1 – Poderão participar desta licitação empresas, legalmente estabelecidas no país, que sejam executantes especializados e satisfaçam as exigências inseridas no presente edital.



Estado do Rio Grande do Norte  
**PREFEITURA MUNICIPAL DE BOM JESUS**  
COMISSÃO PERMANENTE DE LICITAÇÃO / PREGOEIRO  
Rua Manoel Andrade, 12, Centro – CEP: 59.270-000  
CNPJ 08.002.404/0001-26 Telefax: (84) 3253-2209  
<http://www.licitacoes.bomjesus.rn.gov.br>.

5.2 – Entende-se por **DOCUMENTO CREDENCIAL**:

- a) Contrato social, quando a pessoa credenciada for sócia da licitante;
- b) Procuração ou declaração da licitante com poderes para que a pessoa credenciada possa falar em seu nome em qualquer fase desta licitação.

5.2.2 – Cada representante poderá representar apenas uma licitante.

5.2.3 – O documento de representação poderá ser apresentado à CPL no início dos trabalhos, isto é, antes da abertura dos envelopes “Documentação” e “Proposta”, ou quando está o exigir.

5.2.4 – A não apresentação do documento legal de representação não inabilitará ou desclassificará a licitante, mas impedirá o seu representante de se manifestar em seu nome.

5.3 - Caso não haja credenciamento de representante, a empresa licitante não será por este motivo considerado desclassificada do certame.

5.4 – Os envelopes contendo as propostas das empresas inabilitadas ficarão à disposição destas empresas pelo período de **10 (dez) dias úteis**, contados do encerramento da licitação (transcorrido o prazo regulamentar para interposição de recurso contra o resultado da licitação ou, se for o caso, quando denegados os recursos interpostos), após o que serão destruídos pela CPL.

5.5 - Caso participem deste certame Microempresas e Empresas de Pequeno Porte beneficiadas pela Lei complementar nº 123 de 14 de dezembro de 2006 alterada pela Lei complementar nº 147/2014 de 07 de agosto de 2014, as mesmas deverão preencher e apresentar no ato do credenciamento a **Declaração constante do Anexo VI deste Edital** para que possam usufruir os benefícios constantes da mencionada Lei;

5.6 – Não poderão participar esta licitação:

- a) estejam constituídos sob a forma de consórcio;
- b) estejam cumprindo a penalidade de suspensão temporária imposta por qualquer órgão da Administração Pública Estadual, Federal ou Municipal;
- c) sejam declaradas inidôneas, em qualquer Esfera de Governo (Consulta nos Sistemas competentes);
- d) estejam sob recuperação judicial e ou extrajudicial, dissoluções ou liquidações;
- e) tenham funcionário ou membro servidor da Prefeitura Municipal de Bom Jesus, como dirigente, acionista detentor de mais de 5% (cinco por cento) do capital com direito a voto ou controlador ou ainda responsável técnico. Nesse caso deve ser apresentada declaração pela licitante de que o dirigente controlador ou responsável não possui cotas além do limite estabelecido, exceto Fundações;
- f) constituídas sob forma de cooperativas e associações.

## **6. DA PARTICIPAÇÃO DAS MICROEMPRESAS E EMPRESAS DE PEQUENO PORTE**

6.1 - As microempresas e empresas de pequeno porte, por ocasião da participação neste certame e que tenham apresentado à Comissão de Licitação a Declaração constante do **Anexo VI** deste Edital, em conformidade com a Lei complementar nº 123 de 14 de dezembro de 2006 alterada pela Lei complementar nº 147/2014 de 07 de agosto de 2014, deverão apresentar toda a documentação exigida no **item 9.1.2** para efeito de comprovação de regularidade fiscal, **no envelope 1 – HABILITAÇÃO**, mesmo que esta apresente alguma restrição, ficando a mesma subordinada aos seguintes procedimentos, obrigatoriamente:

6.1.1 - Havendo alguma restrição na comprovação da regularidade fiscal, será assegurado o prazo de 5 (dois) dias úteis, conforme Art. 43, §1º da Lei complementar nº 123 de 14 de dezembro de 2006, alterada pela Lei complementar nº 147/2014, cujo termo inicial corresponderá ao momento em que o proponente for declarado o vencedor do certame, prorrogáveis por igual período, a **critério da Administração Pública**, para a regularização



Estado do Rio Grande do Norte  
**PREFEITURA MUNICIPAL DE BOM JESUS**  
COMISSÃO PERMANENTE DE LICITAÇÃO / PREGOEIRO  
Rua Manoel Andrade, 12, Centro – CEP: 59.270-000  
CNPJ 08.002.404/0001-26 Telefax: (84) 3253-2209  
<http://www.licitacoes.bomjesus.rn.gov.br>.

da documentação, pagamento ou parcelamento do débito, e emissão de eventuais certidões negativas ou positivas com efeito de certidão negativa;

6.1.2 - A não-regularização da documentação, dentro do prazo previsto no item acima, implicará decadência do direito à contratação, sem prejuízo das sanções previstas neste Edital, sendo facultado à Administração convocar os licitantes remanescentes, na ordem de classificação, para a assinatura do contrato;

6.2 - Dos empates:

6.2.1 - Entende-se por empate aquelas situações em que as propostas apresentadas pelas microempresas e empresas de pequeno porte **sejam iguais ou até 10% (dez por cento)** superiores à proposta mais bem classificada nesta Licitação;

6.3 - Havendo empates, a Comissão de Licitação procederá da seguinte forma:

6.3.1 - A microempresa ou empresa de pequeno porte mais bem classificada **poderá apresentar proposta de preço inferior àquela considerada vencedora do certame**, situação em que será adjudicado em seu favor o objeto licitado;

6.3.2 - Não ocorrendo a contratação da microempresa ou empresa de pequeno porte, na forma do subitem anterior, serão convocadas as demais microempresas e empresas de pequeno porte que porventura se enquadrem na hipótese previstas no item **6.2.1** deste Edital, na ordem classificatória, para o exercício do mesmo direito;

6.3.3 - No caso de equivalência dos valores apresentados pelas microempresas e empresas de pequeno porte que se encontrem nos intervalos estabelecidos no item **6.2.1**, será realizado sorteio entre elas para que se identifique aquela que primeiro poderá apresentar melhor oferta;

6.3.4 - Na hipótese da não-contratação nos termos previstos no item **6.3.1** deste edital, o objeto licitado será adjudicado em favor da proposta **originalmente vencedora do certame**;

6.3.5 – O disposto nos itens acima somente se aplicará quando a melhor proposta inicial não tiver sido apresentada por microempresa ou empresa de pequeno porte;

## **7. DA APRESENTAÇÃO DOS ENVELOPES**

7.1 – A DOCUMENTAÇÃO e a PROPOSTA DE PREÇO exigidas serão entregues à Comissão Permanente de Licitação no local e hora fixados, em envelopes fechados e opacos, contendo em sua parte externa e frontal os seguintes dizeres:

**À**  
**COMISSÃO DE LICITAÇÃO**  
**PREFEITURA MUNICIPAL DE BOM JESUS**  
**CARTA CONVITE Nº 001/2022**  
**ABERTURA DIA 11/07/2022 AS 09:00 HORAS**  
**ENVELOPE Nº 01 - DOCUMENTOS DE HABILITAÇÃO**  
**LICITANTE:**

**À**  
**COMISSÃO DE LICITAÇÃO**  
**PREFEITURA MUNICIPAL DE BOM JESUS**  
**CARTA CONVITE Nº 001/2022**  
**ABERTURA DIA 11/07/2022 AS 09:00 HORAS**  
**ENVELOPE Nº 02 - PROPOSTA DE PREÇOS**  
**LICITANTE:**

7.2 – Uma vez encerrado o prazo para entrega dos envelopes acima referidos, não será aceita a participação de nenhuma licitante retardatária. De sorte que se recomenda a todos os



Estado do Rio Grande do Norte  
**PREFEITURA MUNICIPAL DE BOM JESUS**  
COMISSÃO PERMANENTE DE LICITAÇÃO / PREGOEIRO  
Rua Manoel Andrade, 12, Centro – CEP: 59.270-000  
CNPJ 08.002.404/0001-26 Telefax: (84) 3253-2209  
<http://www.licitacoes.bomjesus.rn.gov.br>

interessados que se façam presentes no local, identificado no preâmbulo, no mínimo, 30 (TRINTA) MINUTOS antes do horário previsto para o início da sessão.

7.3 – Caso, eventualmente, ocorra a abertura do Envelope nº 02 (Proposta) antes do Envelope nº 01 (Documentação), por falta de informação na parte externa dos envelopes, será novamente lacrado sem análise de seu conteúdo e rubricado o lacre por todos os presentes.

7.4 – Decorrido o horário marcado para a abertura do procedimento licitatório a Comissão Permanente de Licitação (CPL) **PODERÁ** conceder tolerância de até 15 (quinze) minutos para o início da sessão, prorrogáveis a seu exclusivo critério. Após a CPL declarar encerrado o prazo de recebimento dos envelopes, nenhum outro será aceito.

## 8. DO PROCEDIMENTO

8.1 – O representante da licitante, identificado por documento hábil, deverá entregar, impreterivelmente, os envelopes “Documentação” e “Proposta”, até o dia, o horário e local fixados no preâmbulo deste Edital.

8.1.1 – Não será aceita, em qualquer hipótese, a participação de licitante retardatária, exceto como ouvinte;

8.1.2 – As pessoas que não comprovarem possuir poderes para representação legal das licitantes somente poderão participar da sessão como ouvintes.

8.2 – Uma vez iniciada a abertura dos envelopes “Documentação” e “Proposta” não serão permitidas quaisquer retificações, ressalvado o disposto no ITEM 11.9.

8.3 – Na primeira sessão, os envelopes contendo os documentos relativos à habilitação serão abertos, na presença das interessadas, pela CPL, que fará a conferência e dará vista da documentação, a qual deverá ser rubricada por todos os representantes legais das licitantes presentes.

8.3.1 – Abertos os envelopes “Documentação”, a CPL, a seu juízo exclusivo, poderá apreciar os documentos de cada licitante e, na mesma reunião, divulgar o nome das habilitadas e das inhabilitadas, devendo ser devolvidos às últimas os envelopes “Proposta”, devidamente fechados, desde que não tenha havido recurso ou após sua denegação.

8.4 – As licitantes que deixarem de apresentar quaisquer dos documentos exigidos no envelope “Documentação”, ou os apresentarem em desacordo com o estabelecido neste CONVITE, ou, ainda, com irregularidades, serão inhabilitadas, não se admitindo complementação posterior.

8.5 – Não sendo necessária a suspensão da reunião para análise da documentação ou realização de diligências ou consultas, a Comissão decidirá sobre a habilitação de cada licitante.

8.6 – Se, eventualmente, surgirem dúvidas que não possam ser dirimidas de imediato pela CPL e conduzam à interrupção dos trabalhos, serão elas consignadas em ata e a conclusão da habilitação dar-se-á em sessão convocada previamente, ou mediante publicação de aviso no Diário Oficial dos Municípios.

8.7 – Ocorrendo o desdobramento da sessão de habilitação, nova data e horário serão estabelecidos pela CPL para a abertura dos envelopes “Proposta”.

8.8 – As licitantes serão convocadas a comparecer, ficando os envelopes “Proposta” sob a guarda da CPL, devidamente rubricados no fecho pelos seus membros e pelos representantes legais das licitantes presentes.

8.9 – Após a abertura dos envelopes “Documentação”, os demais, contendo a “Proposta”, serão abertos:



Estado do Rio Grande do Norte  
**PREFEITURA MUNICIPAL DE BOM JESUS**  
COMISSÃO PERMANENTE DE LICITAÇÃO / PREGOEIRO  
Rua Manoel Andrade, 12, Centro – CEP: 59.270-000  
CNPJ 08.002.404/0001-26 Telefax: (84) 3253-2209  
<http://www.licitacoes.bomjesus.rn.gov.br>

- 8.9.1 – Se houver renúncia registrada em ata ou formalizada por escrito de todas as licitantes ao direito de interposição de recurso; ou
- 8.9.2 – Após transcorrido o prazo regulamentar, sem que tenha havido interposição de recurso; ou
- 8.9.3 – Após dado a conhecer o deferimento ou indeferimento de recurso interposto.

8.10 – As aberturas dos envelopes “Documentação” e “Proposta” serão realizadas em sessão pública, da qual se lavrará ata circunstanciada, assinada pelos membros da CPL e pelos representantes legais das licitantes presentes.

- 8.10.1 – Consideradas as ressalvas contidas neste Edital, qualquer reclamação deverá ser feita no ato da reunião pelos representantes legais das licitantes presentes;
- 8.10.2 – A inabilitação da licitante importa preclusão do seu direito de participar das fases subsequentes.

8.11 – Se não houver tempo suficiente para a abertura dos envelopes “Documentação” e “Proposta” em um único momento, em face do exame da documentação e da conformidade das propostas apresentadas com os requisitos deste Edital, os envelopes não abertos, já rubricados no fecho, ficarão em poder da CPL até a data e o horário marcados para prosseguimento dos trabalhos.

8.12 – Todos os documentos e, igualmente, as propostas serão rubricados pelos membros da CPL e pelos representantes legais das licitantes presentes à sessão.

8.13 – Após a fase de habilitação, não caberá desistência das propostas, salvo por motivo justo decorrente de fato superveniente e aceito pela CPL.

8.14 – Ultrapassada a fase de habilitação das licitantes e abertas as propostas, não caberá desclassificá-las por motivo relacionado com a habilitação, salvo em razão de fatos supervenientes ou só conhecidos após o resultado do julgamento.

8.15 – É facultada à CPL ou à autoridade superior, em qualquer fase deste CONVITE, a promoção de diligência destinada a esclarecer ou completar a instrução do processo, vedada a inclusão posterior de documento ou informação que deveria constar originariamente das propostas.

8.16 – Considera-se como representante legal qualquer pessoa investida de poderes pela licitante, mediante contrato, procuração ou documento equivalente, para falar em seu nome durante a reunião de abertura dos envelopes, seja referente à documentação ou à proposta.

## **9. DA HABILITAÇÃO**

9.1 – A documentação de habilitação (conforme art. 27, da Lei Federal nº 8.666/93) deverá ser apresentada através do ENVELOPE Nº 01 - HABILITAÇÃO, devidamente lacrado, devendo constar, exclusivamente, originais ou cópias autenticadas (conforme art. 32, da Lei Federal nº 8.666/93) e de preferência, numerados sequencialmente e na ordem a seguir indicada, a fim de permitir maior rapidez na conferência e no exame correspondentes:

### **9.1.1 – HABILITAÇÃO JURÍDICA (conforme art. 28, da Lei Federal nº 8.666/93):**

- a) REGISTRO COMERCIAL, no caso de empresa individual (Requerimento de Empresário).
- b) ATO CONSTITUTIVO, ESTATUTO OU CONTRATO SOCIAL em vigor, devidamente registrado, em se tratando de sociedades comerciais; e, no caso de sociedades por ações, acompanhado de documentos de eleição de seus administradores e sua devida publicação na imprensa oficial. No caso de alterações será admitido o Estatuto ou o Contrato Social consolidado e aditivos posteriores, se houver.



Estado do Rio Grande do Norte  
**PREFEITURA MUNICIPAL DE BOM JESUS**  
COMISSÃO PERMANENTE DE LICITAÇÃO / PREGOEIRO  
Rua Manoel Andrade, 12, Centro – CEP: 59.270-000  
CNPJ 08.002.404/0001-26 Telefax: (84) 3253-2209  
<http://www.licitacoes.bomjesus.rn.gov.br>

- c) INSCRIÇÃO DO ATO CONSTITUTIVO, no caso de sociedades civis, acompanhada de prova de diretoria em exercício.
- d) DECRETO DE AUTORIZAÇÃO, em se tratando de empresa ou sociedade estrangeira em funcionamento no País, e ato de registro ou autorização para funcionamento expedido pelo órgão competente, quando a atividade assim o exigir.

**9.1.2 – REGULARIDADE FISCAL (conforme art. 29, da Lei Federal nº 8.666/93):**

- a) Comprovante de Inscrição no Cadastro Nacional de Pessoas Jurídicas – CNPJ, expedido pela Receita Federal;
- b) Certidão de Regularidade do FGTS - CRF, emitido pela Caixa Econômica Federal;
- c) Certidão Conjunta Negativa (ou positiva com efeito de negativa) de Débitos relativos aos Tributos Federais e à Dívida Ativa da União, emitida pela Procuradoria Geral da Fazenda Nacional com a Receita Federal do Brasil;
- d) Certidão Negativa (ou positiva com efeito de negativa) de Débito do Estado do domicílio ou sede do licitante;
- e) Certidão Negativa (ou positiva com efeito de negativa) de Débito do Município do domicílio ou sede do licitante;

**9.1.3 – REGULARIDADE TRABALHISTA (conforme Lei Federal 12.440/11)**

- a) Certidão Negativa de Débitos Trabalhistas, emitida pelo Tribunal Superior do Trabalho.

**9.1.4 – QUALIFICAÇÃO ECONÔMICO-FINANCEIRA (conforme art. 31, da Lei Federal nº 8.666/93):**

- a) Certidão Negativa de Falência ou Recuperação Judicial expedida pelo Distribuidor da sede da Licitante;
- b) Balanço Patrimonial e demonstrações contábeis do último exercício social **vigente**, devidamente registrado na Junta Comercial, para comprovação da situação financeira da empresa, vedada a sua substituição por balancetes ou balanços provisórios.
  - b.1) As empresas que ainda não encerraram o seu primeiro exercício social deverão apresentar, para tanto, o balanço de abertura, registrado na Junta Comercial, obedecidos aos aspectos legais e formais de sua elaboração.
  - b.2) O balanço e demonstrações contábeis das sociedades anônimas ou por ações deverão ser apresentados em publicações no Diário Oficial e registrados na junta comercial do Estado do domicílio ou sede da licitante.

**9.1.5 – QUALIFICAÇÃO TÉCNICA (conforme art. 30, Lei Federal nº 8.666/93):**

- a) Certificado de Registro e Quitação do CREA ou CAU da região a que está vinculada a **licitante**, devidamente válido em conformidade com a Resolução nº 266/79, do CONFEA; visado pelo CREA/RN OU CAU/RN (art. 69, da **Lei nº 5.194/66** c/c **art. 1º, inciso II, da Resolução nº 265/79**, do CONFEA), quando a empresa tiver sua sede em outro Estado.
- b) Apresentação de, no mínimo, 1 (um) atestado de capacidade técnica, de que a empresa forneceu a outras pessoas jurídicas públicas ou privadas serviços relativos ao seu ramo de atuação, com desempenho satisfatório devidamente certificados/averbados no CREA da região onde os serviços foram executados ou no CAU competente, quando couber, que comprove que o licitante tenha executado para órgão ou entidade da administração pública direta ou indireta, federal, estadual, municipal ou do Distrito Federal, ou ainda, para empresas privadas, os serviços descritos no Projeto Básico, nele constando o contrato, nome do contratado, do contratante, discriminação do serviço, quantidades e prazos.

**OBS: O mesmo deverá vir Chancelado pelo CREA ou CAU.**



Estado do Rio Grande do Norte  
**PREFEITURA MUNICIPAL DE BOM JESUS**  
COMISSÃO PERMANENTE DE LICITAÇÃO / PREGOEIRO  
Rua Manoel Andrade, 12, Centro – CEP: 59.270-000  
CNPJ 08.002.404/0001-26 Telefax: (84) 3253-2209  
<http://www.licitacoes.bomjesus.rn.gov.br>

#### 9.1.6 – OUTROS:

- a) Declaração de Anuência da Licitante (Anexo III);
- b) Declaração Assegurando a Inexistência de impedimento legal para licitar ou contratar com a administração (Anexo IV);
- c) DECLARAÇÃO DA LICITANTE DE QUE NÃO POSSUI EM SEU QUADRO DE PESSOAL EMPREGADO(S) COM MENOS DE 18 (DEZOITO) ANOS em trabalho noturno, perigoso ou insalubre e de 16 (dezesseis) anos em qualquer trabalho, salvo na condição de aprendiz, a partir de 14 (quatorze) anos, nos termos do inciso XXXIII, do art. 7º da Constituição Federal (Anexo V);
- d) Declaração, que a mesma é uma Microempresa ou Empresa de Pequeno Porte, sob as penas da Lei, que atende e não contraria nenhuma das exposições da Lei Complementar nº 147/2014 (Anexo VI).
- e) Declaração de não possuir servidor público em seu quadro (Anexo VII).

9.2 – Sob pena de **INABILITAÇÃO**, todos os documentos apresentados para habilitação deverão estar em nome da licitante e, preferencialmente, com número do CNPJ e endereço respectivo, observando-se que:

- a) se a licitante for a **matriz**, todos os documentos deverão estar em nome da **matriz**; ou
- b) se a licitante for a **filial**, todos os documentos deverão estar em nome da **filial**;
- c) serão dispensados da **filial** aqueles documentos que, pela própria natureza, comprovadamente, forem emitidos somente em nome da **matriz**.

9.3 – Os documentos exigidos nesta Carta Convite poderão ser apresentados em original, por qualquer processo de cópia autenticada por cartório competente ou por membro da CPL, e:

- a) Serão aceitas somente cópias legíveis.
- b) Não serão aceitos os documentos cujas datas estejam ilegíveis ou rasuradas.
- c) A CPL reserva-se o direito de solicitar o original de qualquer documento, sempre que houver dúvida e/ou julgar necessário.
- d) Os documentos necessários para habilitação poderão ser autenticados pela CPL até o ato de abertura do envelope de habilitação, caso sejam apresentados de forma imediata pelo licitante os respectivos documentos originais.
- e) Somente serão autenticadas as cópias mediante apresentação dos originais dos respectivos documentos, não sendo admitida como original a apresentação de cópia autenticada pelo cartório para suprir tal finalidade.

## 10. DA PROPOSTA DE PREÇO

10.1 – A proposta de preços, deverá apresentar-se em papel timbrado da empresa, além de devidamente assinada pelo representante legal ou procurador da empresa na última folha e rubricada nas demais, redigida em português, de forma clara, sem emendas, rasuras ou entrelinhas nos campos que envolverem valores e quantidades, deverá conter prazo de execução dos Serviços, validade da Proposta não inferior a 60 (sessenta) dias; qualificação da licitante: (nome, endereço, CNPJ/MF, fone) e valor global dos serviços em R\$ (reais) apresentado em algarismos e por extenso, caso haja divergências entre o valor representado por algarismos e por extenso prevalecerá o valor por extenso da proposta.

10.1.1 - **QUADRO DE QUANTITATIVOS E PREÇOS**, elaborado em papel próprio do licitante, contendo para cada item, o preço unitário composto em algarismo e por extenso e o total proposto, calculado pela multiplicação do preço unitário pelas respectivas quantidades para obter-se o total do item. Finalmente somam-se os totais para determinar o valor global da proposta, em R\$ (reais) correspondente à data da apresentação.

10.1.2 – **PLANILHA DE COMPOSIÇÃO DOS PREÇOS**, unitários detalhados, conforme planilha apresentada no Anexo VIII.

10.1.3 - **CRONOGRAMA FÍSICO-FINANCEIRO**, em modelo próprio da Licitante, demonstrando sua exequibilidade da forma a seguir:



Estado do Rio Grande do Norte  
**PREFEITURA MUNICIPAL DE BOM JESUS**  
COMISSÃO PERMANENTE DE LICITAÇÃO / PREGOEIRO  
Rua Manoel Andrade, 12, Centro – CEP: 59.270-000  
CNPJ 08.002.404/0001-26 Telefax: (84) 3253-2209  
<http://www.licitacoes.bomjesus.rn.gov.br>.

- a) Pelo sistema de barras, a evolução física da execução de cada item e/ou sub-item de serviços.
- b) Percentagens entre o valor global de cada item e o valor correspondente ao período de execução do item, compatibilizados com o cronograma físico;
- c) Valores mensais do faturamento previsto;
- d) Valores acumulados do faturamento previsto, ao longo da execução dos Serviços.

10.1.4 - **BDI – BONIFICAÇÃO DE DESPESAS INDIRETAS**, as licitantes deverão apresentar a composição detalhada do BDI – Bonificação de Despesas Indiretas, com indicação das parcelas que o compõem.

10.1.5- Os documentos referentes aos sub-itens 10.1.1, 10.1.2, 10.1.3 e 10.1.4 deverão ser apresentados contendo o nome do licitante, identificação do signatário com menção explícita do seu título profissional, número da carteira profissional e assinatura do mesmo, conforme Lei Federal 5.194 de 24/12/66.

10.2 – Deverão ser computados no preço todos os tributos incidentes sobre os produtos a serem fornecidos, bem como o custo do transporte a ser executado em razão da entrega do objeto, inclusive seguro, carga e descarga, correndo tal operação única e exclusivamente por conta, risco e responsabilidade da empresa fornecedora.

10.3 – A omissão de qualquer despesa necessária à perfeita operação do objeto será interpretada como não existente ou já incluída nos preços, não podendo a empresa pleitear acréscimo após a entrega das Propostas.

10.4 – Em caso de discrepância, entre o preço unitário e o total, prevalecerá o preço unitário.

10.5 – As propostas consideradas adequadas aos termos deste Edital serão verificadas pela CPL quanto aos erros aritméticos, na sua computação ou em seu somatório. Os erros serão corrigidos da seguinte maneira:

- a) Serão corrigidos automaticamente pela CPL quaisquer erros aritméticos, bem como as divergências que porventura ocorrerem entre o preço unitário e o total do item, quando prevalecerá sempre o primeiro.

## 11. DO JULGAMENTO

11.1 – O julgamento das propostas far-se-á por critérios objetivos de **Menor Valor Global**, nos termos do inciso I do § 1º do art. 45 da Lei 8.666/93 e suas alterações.

11.2 – Não será considerada qualquer oferta ou vantagem não prevista no Edital.

11.3 – Serão desclassificadas as propostas que estiverem em desacordo com a cláusula-décima deste Edital.

11.4 - Serão desclassificados as propostas com valor global superior ao limite estabelecido para contratação, sendo este fixado em **R\$198.428,79 (cento e noventa e oito mil, quatrocentos e vinte e oito reais e setenta e nove centavos)**.

11.5 - Serão desclassificadas as propostas que apresentarem valores unitários e global, superiores ao item **11.4**, limite máximo estabelecido nas planilhas orçamentárias constante do **Termo de Referência** do presente edital, a título de critério de aceitabilidade das propostas, conforme determina o **inciso X do Art. 40 da Lei 8.666/93**.

11.6 - Serão desclassificadas as propostas que apresentarem preços manifestadamente inexequíveis, **assim entendidas como sendo aquelas em que o valor global seja inferior a 70% menor dos seguintes valores:**





Estado do Rio Grande do Norte  
**PREFEITURA MUNICIPAL DE BOM JESUS**  
COMISSÃO PERMANENTE DE LICITAÇÃO / PREGOEIRO  
Rua Manoel Andrade, 12, Centro – CEP: 59.270-000  
CNPJ 08.002.404/0001-26 Telefax: (84) 3253-2209  
<http://www.licitacoes.bomjesus.rn.gov.br>

a) Da média aritmética dos valores das propostas superiores a 50% (cinquenta por cento) do valor orçado na Planilha Orçamentária

11.7 – Não se admitirá proposta que apresentar preços (global ou unitário) simbólicos, irrisórios ou de valor zero, incompatíveis com os preços dos insumos e salários de mercado, acrescidos dos respectivos encargos.

11.8 – Após a análise das propostas, serão desclassificadas, com base no artigo 48, incisos I e II da Lei Federal n.º 8.666/93, as propostas que:

- a) Apresentarem valor global superior ao orçamento estimado ou com preços manifestamente inexequíveis, assim considerados aqueles que não venham a ter demonstrada sua viabilidade por meio de documentação que comprove que os custos dos insumos são coerentes com os de mercado e que os coeficientes de produtividade são compatíveis com a execução do objeto;
- b) Não atenderem às exigências contidas neste certame.

11.9 – Quando todas as licitantes forem inabilitadas ou todas as propostas forem desclassificadas, a CPL poderá fixar às licitantes o prazo de 08 (OITO) DIAS ÚTEIS para apresentação de nova documentação ou de outras propostas escoimadas das causas de inabilitação ou desclassificação.

11.10 – Considera-se preço global o valor total apurado na proposta, ou seja, o somatório de todos os itens da planilha de preços apresentada.

11.11 – O julgamento das propostas será procedido em observância ao disposto nos Artigos 44, 45 e 48 da Lei Federal nº 8.666 de 21 de junho de 1993, com modificações posteriores e das condições estabelecidas neste Edital.

11.12 – A CPL poderá solicitar parecer de técnicos pertencentes ao Quadro de Pessoal da Prefeitura Municipal de Bom Jesus/RN ou, ainda, de pessoas físicas ou jurídicas estranhas a ele, para se orientar na sua decisão.

## **12. DA IMPUGNAÇÃO DO ATO CONVOCATÓRIO**

12.1 – Até 02 (dois) dias úteis antes da data fixada para recebimento das propostas, qualquer pessoa poderá solicitar esclarecimentos, providências ou impugnar o ato convocatório do Edital.

12.1.1 – Caberá a CPL decidir sobre a petição no prazo de vinte e quatro (24) horas;

12.1.2 – Acolhida à petição contra o ato convocatório, será designada nova data para a realização do certame.

## **13. DOS RECURSOS**

13.1 – A interposição, o processamento e o julgamento de recursos administrativos em qualquer fase do procedimento licitatório reger-se-ão pelo art. 109, da Lei Federal nº 8.666/93 e suas alterações posteriores.

## **14. DA ADJUDICAÇÃO E HOMOLOGAÇÃO**

14.1 – Concluídos os trabalhos, a Comissão Permanente de Licitação encaminhará o processo, devidamente instruído, à apreciação do Prefeito Municipal, para expedição e publicação do ato homologatório, bem como do pertinente termo de adjudicação.

## **15. DO CONTRATO**

15.1 – Após a homologação da licitação, a adjudicatária será convocada, para assinatura do contrato, na forma da minuta apresentada no Anexo II deste Edital;



Estado do Rio Grande do Norte  
**PREFEITURA MUNICIPAL DE BOM JESUS**  
COMISSÃO PERMANENTE DE LICITAÇÃO / PREGOEIRO  
Rua Manoel Andrade, 12, Centro – CEP: 59.270-000  
CNPJ 08.002.404/0001-26 Telefax: (84) 3253-2209  
<http://www.licitacoes.bomjesus.rn.gov.br>.

15.2 – A empresa adjudicatária será convocada para firmar o contrato no prazo de até 5 (cinco) dias corridos, contados da data de sua convocação;

15.3 – O prazo previsto no subitem anterior poderá ser prorrogado, por igual período, por solicitação justificada da adjudicatária desde que aceita pela Contratante.

15.4 – A assinatura do contrato está condicionada à verificação da regularidade fiscal da licitante vencedora.

15.5 – A recusa injustificada do adjudicatário em assinar o contrato, dentro do prazo estabelecido pela PMBJ/RN, caracteriza o descumprimento total da obrigação assumida, sujeitando-se às penalidades legalmente estabelecidas.

15.6 – É facultado à Administração, quando a convocada não assinar o termo de contrato no prazo e condições estabelecidos, convocar os licitantes remanescentes, na ordem de classificação, para fazê-lo em igual prazo e nas mesmas condições propostas pelo primeiro classificado, inclusive quanto aos preços de conformidade com o ato convocatório, ou revogar a licitação.

15.7 – A licitante contratada fica obrigada a aceitar, nas mesmas condições propostas, os acréscimos ou supressões que porventura se fizerem necessários, em até 25% (vinte e cinco), do valor inicial atualizado, nos termos do artigo 65, § 1º, da Lei Federal nº. 8.666/93.

## **16. DA RESCISÃO CONTRATUAL**

16.1 – A rescisão do contrato ocorrerá de pleno direito, a critério do TCE/RN, independente de interpelação judicial ou extrajudicial, conforme disposto nos artigos 77 a 80 da Lei Federal nº. 8.666/93.

16.2 – A rescisão deste contrato pode ser:

- a) Determinada por ato unilateral e escrito do PMBJ/RN, nos casos enumerados nos incisos I a XII e XVII do artigo 78 da Lei mencionada;
- b) Amigável, por acordo entre as partes, reduzida a termo no processo da licitação, desde que haja conveniência para o PMBJ/RN;
- c) Judicial, nos termos da legislação vigente sobre a matéria, bem como nos termos do respectivo contrato.

16.3 – A rescisão administrativa ou amigável deve ser precedida de autorização escrita e fundamentada da autoridade competente.

## **17. PRAZO E FORMA DE PAGAMENTO**

17.1 – A Contratada deverá iniciar o serviço num prazo de até 72 horas após expedição da Ordem de Serviço emitida pelo setor competente, indicando a Secretaria para o qual se destinará esse serviço, conforme especificações e condições de fornecimento indicadas no anexo I.

17.2 – O pagamento será efetuado de forma direta, conforme valores constantes da Ordem de Serviço emitida pela Secretaria responsável pelos serviços, mediante apresentação das Notas Fiscais correspondentes e atestadas do recebimento, pelos órgãos competentes.

17.3 – As despesas decorrentes das aquisições do objeto desta Licitação correrão à conta de recursos alocados no Orçamento Geral do Município.

## **18. DA DOTAÇÃO ORÇAMENTÁRIA**



Estado do Rio Grande do Norte  
**PREFEITURA MUNICIPAL DE BOM JESUS**  
COMISSÃO PERMANENTE DE LICITAÇÃO / PREGOEIRO  
Rua Manoel Andrade, 12, Centro – CEP: 59.270-000  
CNPJ 08.002.404/0001-26 Telefax: (84) 3253-2209  
<http://www.licitacoes.bomjesus.rn.gov.br>

18.1 – As despesas decorrentes da presente licitação ocorrerão em conformidade com o Orçamento Geral do Município para o ano de 2022, de acordo com a Lei Orçamentária Anual Nº 429 de 12 de novembro de 2021, é a seguinte:

**Unidade Orçamentária:** 07.101 – Secretaria Municipal de Desenvolvimento Econômico  
**Ação:** 1068 – Implantação da Infraestrutura Turística  
**Natureza:** 44.90.51 – Obras e Instalações  
**Fontes:** 15000000 - Recursos não vinculados de impostos / 17000000 - Outras Transferências de Convênios ou Contratos de Repasse da União.  
**Região:** 0001 – Bom Jesus  
**Valor:** R\$198.428,79 (cento e noventa e oito mil, quatrocentos e vinte e oito reais e setenta e nove centavos)

18.2 – Em havendo necessidade devidamente justificada poderá haver inclusão de Dotação Orçamentária de Órgão e/ou Secretaria participante ou não, através de Apostilamento (art. 65, § 8º Lei Federal nº. 8.666/93).

## 19. DAS SANÇÕES ADMINISTRATIVAS

19.1 – No caso de não cumprimento do prazo de entrega do objeto ora licitado, será aplicável à contratada a multa moratória de valor equivalente a 1% (um por cento) sobre o valor total da proposta, limitada a 2% (dois por cento) do valor contratual.

19.2 – Pela inexecução total ou parcial do contrato, a **Prefeitura Municipal de Bom Jesus** poderá aplicar à contratada multa, que está corresponderá a 2% (dois por cento) sobre o valor total do contrato.

19.3 – Os atos contrários aos objetivos deste Convite, praticados por concorrentes, sujeitam os faltosos, às penalidades previstas nos artigos 87 e 88 da Lei Federal nº. 8.666/93, cabendo sempre defesa prévia, recursos e vista ao processo.

## 20. DAS DISPOSIÇÕES GERAIS

20.1 – O prazo contratual poderá ser prorrogado, a critério da CONTRATANTE, desde que ocorra um dos motivos previstos no parágrafo primeiro do artigo 57 da Lei Federal nº. 8.666/93, devidamente justificado em processo próprio e aprovado pela autoridade competente.

20.2 – À PMBJ/RN, na defesa do interesse do serviço público e de acordo com a legislação vigente, reserva-se ao direito de anular ou revogar, no todo ou em parte, a presente licitação.

20.3 – A participação nesta licitação implica aceitação plena e irrevogável das normas constantes do presente ato de convocação, independentemente de declaração expressa.

20.4 – O Foro designado para julgamento de quaisquer questões judiciais resultantes deste Convite será o da cidade de Macaíba – RN, renunciando-se a qualquer outro, por mais especial que seja.

Bom Jesus/RN, 01 de julho de 2022

Francisco Cláudio Gomes de Souza  
Presidente da Comissão Permanente de Licitação - CPL  
Bom Jesus/RN



Estado do Rio Grande do Norte  
**PREFEITURA MUNICIPAL DE BOM JESUS**  
COMISSÃO PERMANENTE DE LICITAÇÃO / PREGOEIRO  
Rua Manoel Andrade, 12, Centro – CEP: 59.270-000  
CNPJ 08.002.404/0001-26 Telefax: (84) 3253-2209  
<http://www.licitacoes.bomjesus.rn.gov.br>

## **ANEXO I – TERMO DE REFERÊNCIA**

### **CARTA CONVITE Nº 001/2022 PROCESSO ADMINISTRATIVO Nº 2.723/2022**

**OBRA:** Contratação de empresa de engenharia especializada para “**EXECUÇÃO DA COBERTURA NO CENTRO DE ARTESANATO, LOCALIZADO NA ZONA URBANA DO MUNICÍPIO DE BOM JESUS/RN**”.

Este Termo de Referência tem por objetivo descrever e especificar de forma clara os serviços a serem executados na obra acima mencionada, conforme Planilhas, constantes nesse processo.

### **LOCAÇÃO DE PONTO PARA REFERÊNCIA TOPOGRÁFICA. AF\_10/2018**

#### **CONTEÚDO DO SERVIÇO**

1) Considera material e mão -de-obra para locação da obra.

#### **CRITÉRIO DE MEDIÇÃO**

Área de projeção horizontal da edificação.

#### **PROCEDIMENTO EXECUTIVO**

- 1) Construir o gabarito formado por guias de madeira, devidamente niveladas, pregadas a uma altura mínima de 60 cm, em caibros, afastados convenientemente do prédio a construir.
- 2) Mediante pregos cravados no topo dessas guias, por meio de coordenadas os alinhamentos são marcados com linhas esticadas, essas linhas marcarão os cantos ou os eixos dos pilares assinalados com piquetes no terreno, por meio de fio de prumo.

Para Procedimento Executivo, consultar também a seguinte literatura:  
A Técnica de Edificar, item 4.1.

#### **ACO CA-50, 6,3 MM, VERGALHAO**

Fornecimento e colocação de aço CA-50, 6,3 MM, vergalhao. Inclusive parte proporcional de arame de atar, cortes e dobragens.

Peso teórico calculado segundo documentação gráfica de Projeto.

Corte e dobragem da armadura. Montagem e colocação da armadura. Fixação da armadura.

ABNT NBR 14931. Execução de estruturas de concreto. Procedimento

### **ESCAVAÇÃO MANUAL PARA BLOCO DE COROAMENTO OU SAPATA, COM PREVISÃO DE FÔRMA. AF\_06/2017**

#### **CONTEÚDO DO SERVIÇO**

- 1) Considera escavação em situação de escoramento e material depositado ao lado da vala; os coeficientes de consumo não incluem o transporte do material escavado e o escoramento da vala.
- 2) Escavação de material de 1ª categoria (qualquer tipo de solo, exceto rocha) executada manualmente.
- 3) Em presença de água, considera aumento nos coeficientes de consumo de até 20%.

#### **CRITÉRIO DE MEDIÇÃO**

1) Volume medido no corte.

#### **PROCEDIMENTO EXECUTIVO**

1) Executar escoramento para contenção das paredes da vala escavada.



Estado do Rio Grande do Norte  
**PREFEITURA MUNICIPAL DE BOM JESUS**  
COMISSÃO PERMANENTE DE LICITAÇÃO / PREGOEIRO  
Rua Manoel Andrade, 12, Centro – CEP: 59.270-000  
CNPJ 08.002.404/0001-26 Telefax: (84) 3253-2209  
<http://www.licitacoes.bomjesus.rn.gov.br>

### **NORMAS TÉCNICAS**

- 1) NBR 12266 - Projeto e execução de vaíais para assentamento de tubulação de água, esgoto ou drenagem urbana
- 2) NR -18 - Condições e meio ambiente de trabalho na indústria da construção -18.13 - Medidas de proteção contra quedas de altura
- 3) NBR 9061 - Segurança de escavação a céu aberto

### **(COMPOSIÇÃO REPRESENTATIVA) EXECUÇÃO DE ESTRUTURAS DE CONCRETO ARMADO, PARA EDIFICAÇÃO HABITACIONAL UNIFAMILIAR TÉRREA (CASA ISOLADA). CARACTERÍSTICAS TÉCNICAS**

- 1) Considera materiais, equipamentos e mão de obra para dosagem, preparo e mistura de concreto virado em betoneira na obra, armação, corte e dobra do aço.

### **PROCEDIMENTO EXECUTIVO**

- 1) Mistura: a sequência da colocação dos materiais na betoneira deve ser a seguinte: brita, água com eventuais aditivos líquidos, cimento e por último a areia, que devem ser colocados com a betoneira girando e o amassamento deve durar o tempo necessário para permitir a homogeneização da mistura de todos os elementos. Execução de mistura adequadamente dosada de cimento Portland, agregado miúdo, agregado graúdo e água, podendo conter adições e aditivos, que lhe melhoram ou conferem determinadas propriedades ao concreto.
- 2) Ensaio: programar a moldagem de corpos de prova para cada etapa construtiva, no máximo a cada 25 a 30 m<sup>3</sup> de concreto amassado e pelo menos uma vez por dia e sempre que houver alteração de traço, mudança de agregados ou marcas de cimento. Realizar ensaios de resistência dos corpos de prova com idade de sete dias. A resistência alcançada deve ser maior que 60% da resistência característica exigido pelo projeto aos 28 dias.
- 3) Só poderá ser empregada a mistura manual em obras de pequena importância, onde o volume e a responsabilidade do concreto não justificarem o emprego do equipamento mecânico. Os materiais componentes dos concretos deverão atender as recomendações referentes aos insumos cimento, areia, brita, água e aditivo.
- 4) Os equipamentos de: medição, mistura e transporte, deverão estar limpos e em perfeito funcionamento, para se obter melhor qualidade do produto. O estabelecimento do traço do concreto a se adotar terá como base a resistência característica à compressão, especificada no projeto, dimensões das peças, disposições das armaduras, sistema de transporte, lançamento, adensamento, condições de exposição e de uso, previstos para a estrutura. Junto com o traço estabelecido deverão ser fornecidas as seguintes informações:
  - resistência característica à compressão que se pretende atender;
  - tipo, classe e marca do cimento;
  - condição de controle;
  - características físicas dos agregados;
  - forma de medição dos materiais;
  - idade de desforma;
  - consumo de cimento por m<sup>3</sup>;
  - consistência medida através do "slump";
  - quantidades de cada material que será medida de cada vez;
  - tempo de início de pega.
- 5) Deverão ser realizados ensaios de consistência do concreto, através do abatimento do tronco de cone ou teste do "slump", de acordo com a NBR 7223.
  - Determinação da consistência pelo abatimento do tronco de cone, sempre que:
  - iniciar -se a produção do concreto (primeira amassada);
  - reiniciar -se a produção após intervalo de concretagem de duas horas;
  - houver troca de operadores;
  - forem moldados corpos de prova;



Estado do Rio Grande do Norte  
**PREFEITURA MUNICIPAL DE BOM JESUS**  
COMISSÃO PERMANENTE DE LICITAÇÃO / PREGOEIRO  
Rua Manoel Andrade, 12, Centro – CEP: 59.270-000  
CNPJ 08.002.404/0001-26 Telefax: (84) 3253-2209  
<http://www.licitacoes.bomjesus.rn.gov.br>

6) A modificação do traço, para ajuste da consistência, só poderá ser feita por técnico qualificado para tal.

Para controle da resistência deverão ser moldados corpos de prova com o concreto recém - produzido. O concreto produzido deverá ser utilizado antes do início da pega. Na falta de conhecimento laboratorial, pode-se estabelecer um tempo máximo de 1h 30 min., desde que haja constante homogeneização, podendo esse tempo ser modificado pela ação de aditivos.

7) Uso de mão de obra habilitada e obrigatório uso de equipamentos de proteção individual (EPI).

### **CRITÉRIO DE MEDIÇÃO**

1) Volume de concreto (m<sup>3</sup>).

### **NORMAS TÉCNICAS**

- 1) NBR12654 - Controle tecnológico de materiais componentes do concreto .
- 2) NBR12655 -Concreto de cimento Portland - Preparo, controle e recebimento - Procedimento.
- 3) NR18 -Condições e meio ambiente de trabalho na indústria da construção.
- 4) NBR 6118 - Projeto e execução de obras de concreto armado.
- 5) NBR -8953-Concreto para fins estruturais - classificação por grupo de resistência.

### **FABRICAÇÃO DE FÔRMA PARA PILARES E ESTRUTURAS SIMILARES, EM CHAPA DE MADEIRA COMPENSADA RESINADA, E = 17 MM. AF\_12/2015**

\*Consideram-se material e mão de obra para fabricação, montagem (inclusive de travamentos) e desforma.

\*Área desenvolvida na planta de formas (superfície da forma em contato com o concreto) (m<sup>2</sup>).

\*As tábuas devem ser colocadas com lado do cerne para o interior das formas.

\*As juntas entre as tábuas devem ser bem fechadas, para impedir o vazamento da nata de cimento.

\*Os sarrafos são utilizados para fazer o travamento da forma.

\*A desforma e limpeza do material deve ser cuidadosa visando o reaproveitamento.

\*Uso de mão de obra habilitada e obrigatório uso de equipamentos de proteção individual (EPI).

\*NBR7203-Madeira serrada e beneficiada.

\*NR18-Condições e meio ambiente de trabalho na indústria da construção

### **FABRICAÇÃO DE FÔRMA PARA VIGAS, EM CHAPA DE MADEIRA COMPENSADA RESINADA, E = 17 MM. AF\_12/2015**

\*Consideram-se material e mão de obra para fabricação, montagem (inclusive de travamentos) e desforma.

\*Área desenvolvida na planta de formas (superfície da forma em contato com o concreto) (m<sup>2</sup>).

\*As tábuas devem ser colocadas com lado do cerne para o interior das formas.

\*As juntas entre as tábuas devem ser bem fechadas, para impedir o vazamento da nata de cimento.

\*Os sarrafos são utilizados para fazer o travamento da forma.

\*A desforma e limpeza do material deve ser cuidadosa visando o reaproveitamento.

\*Uso de mão de obra habilitada e obrigatório uso de equipamentos de proteção individual (EPI).

\*NBR7203-Madeira serrada e beneficiada.

\*NR18-Condições e meio ambiente de trabalho na indústria da construção

### **FABRICAÇÃO DE FÔRMA PARA LAJES, EM CHAPA DE MADEIRA COMPENSADA RESINADA, E = 17 MM. AF\_12/2015**

\*Consideram-se material e mão de obra para fabricação, montagem (inclusive de travamentos) e desforma.

\*Área desenvolvida na planta de formas (superfície da forma em contato com o concreto) (m<sup>2</sup>).

\*As tábuas devem ser colocadas com lado do cerne para o interior das formas.

\*As juntas entre as tábuas devem ser bem fechadas, para impedir o vazamento da nata de cimento.



Estado do Rio Grande do Norte  
**PREFEITURA MUNICIPAL DE BOM JESUS**  
COMISSÃO PERMANENTE DE LICITAÇÃO / PREGOEIRO  
Rua Manoel Andrade, 12, Centro – CEP: 59.270-000  
CNPJ 08.002.404/0001-26 Telefax: (84) 3253-2209  
<http://www.licitacoes.bomjesus.rn.gov.br>

- \*Os sarrafos são utilizados para fazer o travamento da forma.
- \*A desforma e limpeza do material deve ser cuidadosa visando o reaproveitamento.
- \*Uso de mão de obra habilitada e obrigatório uso de equipamentos de proteção individual (EPI).
- \*NBR7203-Madeira serrada e beneficiada.
- \*NR18-Condições e meio ambiente de trabalho na indústria da construção

## **ARMAÇÃO DE PILAR OU VIGA DE UMA ESTRUTURA CONVENCIONAL DE CONCRETO ARMADO EM UMA EDIFICAÇÃO TÉRREA OU SOBRADO UTILIZANDO AÇO CA-60 DE 5,0 MM**

### **CONTEÚDO DE SERVIÇO:**

- 1) Os coeficientes de consumo incluem a montagem da armadura nas fôrmas.
- 2) Para esta composição admite-se uma perda em porcentagem no consumo de aço, que dependendo do grau de organização do canteiro e controle sobre os materiais, estas perdas podem variar.

### **CRITÉRIO DE MEDIÇÃO:**

- 1) Em massa obtida através de levantamento em projeto de armação sem inclusão de perdas, pois estas já estão consideradas no coeficiente de consumo unitário (kg).

### **PROCEDIMENTO EXECUTIVO:**

- 1) Executar a montagem das ferragens.
- 2) Obedecer rigorosamente o projeto estrutural.
- 3) Limpar as barras de aço, removendo qualquer substância prejudicial à aderência do concreto, remover também as crostas da ferragem e ou ferrugem que possam se apresentar.
- 4) Uso de mão de obra habilitada e obrigatório uso de equipamentos de proteção individual (EPI).

### **NORMAS TÉCNICAS:**

- 1) NBR7480-Aço destinado a armaduras para estruturas de concreto armado – Especificação
- 2) NR18-Condições e meio ambiente de trabalho na indústria da construção

## **CORTE E DOBRA DE AÇO CA-60, DIÂMETRO DE 5,0 MM, UTILIZADO EM ESTRUTURAS DIVERSAS, EXCETO LAJES. AF\_12/2015**

### **CONTEÚDO DE SERVIÇO:**

- 1) Os coeficientes de consumo incluem o corte e dobra das barras.
- 2) Para esta composição admite-se uma perda em porcentagem no consumo de aço, que dependendo do grau de organização do canteiro e controle sobre os materiais, estas perdas podem variar.

### **CRITÉRIO DE MEDIÇÃO:**

- 1) Em massa obtida através de levantamento em projeto de armação sem inclusão de perdas, pois estas já estão consideradas no coeficiente de consumo unitário (kg).

### **PROCEDIMENTO EXECUTIVO:**

- 1) Executar o corte e dobramento das barras em bancada, com comprimento suficiente para barras maiores, conforme disposição de espaço no canteiro da obra.
- 2) Obedecer rigorosamente o projeto estrutural.
- 3) Limpar as barras de aço, removendo qualquer substância prejudicial à aderência do concreto, remover também as crostas da ferragem e ou ferrugem que possam se apresentar.
- 4) Uso de mão de obra habilitada e obrigatório uso de equipamentos de proteção individual (EPI).

### **NORMAS TÉCNICAS:**

- 1) NBR7480-Aço destinado a armaduras para estruturas de concreto armado – Especificação



Estado do Rio Grande do Norte  
**PREFEITURA MUNICIPAL DE BOM JESUS**  
COMISSÃO PERMANENTE DE LICITAÇÃO / PREGOEIRO  
Rua Manoel Andrade, 12, Centro – CEP: 59.270-000  
CNPJ 08.002.404/0001-26 Telefax: (84) 3253-2209  
<http://www.licitacoes.bomjesus.rn.gov.br>

2) NR18-Condições e meio ambiente de trabalho na indústria da construção

### **ACO CA-60, 5,0 MM, VERGALHAO**

Fornecimento e colocação de aço CA-60, 5,0 MM, tipo vergalhão. Inclusive parte proporcional de arame de atar, cortes e dobragens.

Peso teórico calculado segundo documentação gráfica de Projeto Corte e dobragem da armadura. Montagem e colocação da armadura. Fixação da armadura.

### **ARMAÇÃO DE PILAR OU VIGA DE UMA ESTRUTURA CONVENCIONAL DE CONCRETO ARMADO EM UMA EDIFICAÇÃO TÉRREA OU SOBRADO UTILIZANDO AÇO CA-50 DE 8,0 MM**

#### **CONTEÚDO DE SERVIÇO:**

- 1) Os coeficientes de consumo incluem a montagem da armadura nas fôrmas.
- 2) Para esta composição admite-se uma perda em porcentagem no consumo de aço, que dependendo do grau de organização do canteiro e controle sobre os materiais, estas perdas podem variar.

#### **CRITÉRIO DE MEDIÇÃO:**

- 1) Em massa obtida através de levantamento em projeto de armação sem inclusão de perdas, pois estas já estão consideradas no coeficiente de consumo unitário (kg).

#### **PROCEDIMENTO EXECUTIVO:**

- 1) Executar a montagem das ferragens.
- 2) Obedecer rigorosamente o projeto estrutural.
- 3) Limpar as barras de aço, removendo qualquer substância prejudicial à aderência do concreto, remover também as crostas da ferragem e ou ferrugem que possam se apresentar.
- 4) Uso de mão de obra habilitada e obrigatório uso de equipamentos de proteção individual (EPI).

#### **NORMAS TÉCNICAS:**

- 1) NBR7480-Aço destinado a armaduras para estruturas de concreto armado – Especificação
- 2) NR18-Condições e meio ambiente de trabalho na indústria da construção

### **CORTE E DOBRA DE AÇO CA-60, DIÂMETRO DE 5,0 MM, UTILIZADO EM ESTRUTURAS DIVERSAS, EXCETO LAJES. AF\_12/2015**

#### **CONTEÚDO DE SERVIÇO:**

- 1) Os coeficientes de consumo incluem o corte e dobra das barras.
- 2) Para esta composição admite-se uma perda em porcentagem no consumo de aço, que dependendo do grau de organização do canteiro e controle sobre os materiais, estas perdas podem variar.

#### **CRITÉRIO DE MEDIÇÃO:**

- 1) Em massa obtida através de levantamento em projeto de armação sem inclusão de perdas, pois estas já estão consideradas no coeficiente de consumo unitário (kg).

#### **PROCEDIMENTO EXECUTIVO:**

- 1) Executar o corte e dobramento das barras em bancada, com comprimento suficiente para barras maiores, conforme disposição de espaço no canteiro da obra.
- 2) Obedecer rigorosamente o projeto estrutural.
- 3) Limpar as barras de aço, removendo qualquer substância prejudicial à aderência do concreto, remover também as crostas da ferragem e ou ferrugem que possam se apresentar.
- 4) Uso de mão de obra habilitada e obrigatório uso de equipamentos de proteção individual (EPI).





Estado do Rio Grande do Norte  
**PREFEITURA MUNICIPAL DE BOM JESUS**  
COMISSÃO PERMANENTE DE LICITAÇÃO / PREGOEIRO  
Rua Manoel Andrade, 12, Centro – CEP: 59.270-000  
CNPJ 08.002.404/0001-26 Telefax: (84) 3253-2209  
<http://www.licitacoes.bomjesus.rn.gov.br>

**NORMAS TÉCNICAS:**

- 1) NBR7480-Aço destinado a armaduras para estruturas de concreto armado – Especificação
- 2) NR18-Condições e meio ambiente de trabalho na indústria da construção.

**ARMAÇÃO DE PILAR OU VIGA DE UMA ESTRUTURA CONVENCIONAL DE CONCRETOARMADO EM UMA EDIFICAÇÃO TÉRREA OU SOBRADO UTILIZANDO AÇO CA-50 DE 8,0 MM**

**CONTEÚDO DE SERVIÇO:**

- 1) Os coeficientes de consumo incluem a montagem da armadura nas fôrmas.
- 2) Para esta composição admite-se uma perda em porcentagem no consumo de aço, que dependendo do grau de organização do canteiro e controle sobre os materiais, estas perdas podem variar.

**CRITÉRIO DE MEDIÇÃO:**

- 1) Em massa obtida através de levantamento em projeto de armação sem inclusão de perdas, pois estas já estão consideradas no coeficiente de consumo unitário (kg).

**PROCEDIMENTO EXECUTIVO:**

- 1) Executar a montagem das ferragens.
- 2) Obedecer rigorosamente o projeto estrutural.
- 3) Limpar as barras de aço, removendo qualquer substância prejudicial à aderência do concreto, remover também as crostas da ferragem e ou ferrugem que possam se apresentar.
- 4) Uso de mão de obra habilitada e obrigatório uso de equipamentos de proteção individual (EPI).

**NORMAS TÉCNICAS:**

- 1) NBR7480-Aço destinado a armaduras para estruturas de concreto armado – Especificação
- 2) NR18-Condições e meio ambiente de trabalho na indústria da construção.

**CORTE E DOBRA DE AÇO CA-50, DIÂMETRO DE 8,0 MM, UTILIZADO EM ESTRUTURAS DIVERSAS, EXCETO LAJES. AF\_12/2015**

**CONTEÚDO DE SERVIÇO:**

- 1) Os coeficientes de consumo incluem o corte e dobra das barras.
- 2) Para esta composição admite-se uma perda em porcentagem no consumo de aço, que dependendo do grau de organização do canteiro e controle sobre os materiais, estas perdas podem variar.

**CRITÉRIO DE MEDIÇÃO:**

- 1) Em massa obtida através de levantamento em projeto de armação sem inclusão de perdas, pois estas já estão consideradas no coeficiente de consumo unitário (kg).

**PROCEDIMENTO EXECUTIVO:**

- 1) Executar o corte e dobramento das barras em bancada, com comprimento suficiente para barras maiores, conforme disposição de espaço no canteiro da obra.
- 2) Obedecer rigorosamente o projeto estrutural.
- 3) Limpar as barras de aço, removendo qualquer substância prejudicial à aderência do concreto, remover também as crostas da ferragem e ou ferrugem que possam se apresentar.
- 4) Uso de mão de obra habilitada e obrigatório uso de equipamentos de proteção individual (EPI).

**NORMAS TÉCNICAS:**

- 1) NBR7480-Aço destinado a armaduras para estruturas de concreto armado – Especificação
- 2) NR18-Condições e meio ambiente de trabalho na indústria da construção.



Estado do Rio Grande do Norte  
**PREFEITURA MUNICIPAL DE BOM JESUS**  
COMISSÃO PERMANENTE DE LICITAÇÃO / PREGOEIRO  
Rua Manoel Andrade, 12, Centro – CEP: 59.270-000  
CNPJ 08.002.404/0001-26 Telefax: (84) 3253-2209  
<http://www.licitacoes.bomjesus.rn.gov.br>

## **ARMAÇÃO DE PILAR OU VIGA DE UMA ESTRUTURA CONVENCIONAL DE CONCRETO ARMADO EM UMA EDIFICAÇÃO TÉRREA OU SOBRADO UTILIZANDO AÇO CA-50 DE 10,0**

### **CONTEÚDO DE SERVIÇO:**

- 1) Os coeficientes de consumo incluem a montagem da armadura nas fôrmas.
- 2) Para esta composição admite-se uma perda em porcentagem no consumo de aço, que dependendo do grau de organização do canteiro e controle sobre os materiais, estas perdas podem variar.

### **CRITÉRIO DE MEDIÇÃO:**

- 1) Em massa obtida através de levantamento em projeto de armação sem inclusão de perdas, pois estas já estão consideradas no coeficiente de consumo unitário (kg).

### **PROCEDIMENTO EXECUTIVO:**

- 1) Executar a montagem das ferragens.
- 2) Obedecer rigorosamente o projeto estrutural.
- 3) Limpar as barras de aço, removendo qualquer substância prejudicial à aderência do concreto, remover também as crostas da ferragem e ou ferrugem que possam se apresentar.
- 4) Uso de mão de obra habilitada e obrigatório uso de equipamentos de proteção individual (EPI).

### **NORMAS TÉCNICAS:**

- 1) NBR7480-Aço destinado a armaduras para estruturas de concreto armado – Especificação
- 2) NR18 -Condições e meio ambiente de trabalho na indústria da construção.

## **CORTE E DOBRA DE AÇO CA-50, DIÂMETRO DE 10,0 MM, UTILIZADO EM ESTRUTURAS DIVERSAS, EXCETO LAJES. AF\_12/2015**

### **CONTEÚDO DE SERVIÇO:**

- 1) Os coeficientes de consumo incluem o corte e dobra das barras.
- 2) Para esta composição admite-se uma perda em porcentagem no consumo de aço, que dependendo do grau de organização do canteiro e controle sobre os materiais, estas perdas podem variar.

### **CRITÉRIO DE MEDIÇÃO:**

- 1) Em massa obtida através de levantamento em projeto de armação sem inclusão de perdas, pois estas já estão consideradas no coeficiente de consumo unitário (kg).

### **PROCEDIMENTO EXECUTIVO:**

- 1) Executar o corte e dobramento das barras em bancada, com comprimento suficiente para barras maiores, conforme disposição de espaço no canteiro da obra.
- 2) Obedecer rigorosamente o projeto estrutural.
- 3) Limpar as barras de aço, removendo qualquer substância prejudicial à aderência do concreto, remover também as crostas da ferragem e ou ferrugem que possam se apresentar.
- 4) Uso de mão de obra habilitada e obrigatório uso de equipamentos de proteção individual (EPI).

### **NORMAS TÉCNICAS:**

- 1) NBR7480-Aço destinado a armaduras para estruturas de concreto armado – Especificação
- 2) NR18-Condições e meio ambiente de trabalho na indústria da construção.

## **ARMAÇÃO DE PILAR OU VIGA DE UMA ESTRUTURA CONVENCIONAL DE CONCRETO ARMADO EM UMA EDIFICAÇÃO TÉRREA OU SOBRADO UTILIZANDO AÇO CA-50 DE 12,5**

### **CONTEÚDO DE SERVIÇO:**

- 1) Os coeficientes de consumo incluem a montagem da armadura nas fôrmas.



Estado do Rio Grande do Norte  
**PREFEITURA MUNICIPAL DE BOM JESUS**  
COMISSÃO PERMANENTE DE LICITAÇÃO / PREGOEIRO  
Rua Manoel Andrade, 12, Centro – CEP: 59.270-000  
CNPJ 08.002.404/0001-26 Telefax: (84) 3253-2209  
<http://www.licitacoes.bomjesus.rn.gov.br>

2) Para esta composição admite-se uma perda em porcentagem no consumo de aço, que dependendo do grau de organização do canteiro e controle sobre os materiais, estas perdas podem variar.

#### **CRITÉRIO DE MEDIÇÃO:**

1) Em massa obtida através de levantamento em projeto de armação sem inclusão de perdas, pois estas já estão consideradas no coeficiente de consumo unitário (kg).

#### **PROCEDIMENTO EXECUTIVO:**

- 1) Executar a montagem das ferragens.
- 2) Obedecer rigorosamente o projeto estrutural.
- 3) Limpar as barras de aço, removendo qualquer substância prejudicial à aderência do concreto, remover também as crostas da ferragem e ou ferrugem que possam se apresentar.
- 4) Uso de mão de obra habilitada e obrigatório uso de equipamentos de proteção individual (EPI).

#### **NORMAS TÉCNICAS:**

- 1) NBR7480 -Aço destinado a armaduras para estruturas de concreto armado – Especificação
- 2) NR18 -Condições e meio ambiente de trabalho na indústria da construção.

#### **CORTE E DOBRA DE AÇO CA-50, DIÂMETRO DE 12,5 MM, UTILIZADO EM ESTRUTURAS DIVERSAS, EXCETO LAJES. AF\_12/2015**

#### **CONTEÚDO DE SERVIÇO:**

- 1) Os coeficientes de consumo incluem o corte e dobra das barras.
- 2) Para esta composição admite-se uma perda em porcentagem no consumo de aço, que dependendo do grau de organização do canteiro e controle sobre os materiais, estas perdas podem variar.

#### **CRITÉRIO DE MEDIÇÃO:**

1) Em massa obtida através de levantamento em projeto de armação sem inclusão de perdas, pois estas já estão consideradas no coeficiente de consumo unitário (kg).

#### **PROCEDIMENTO EXECUTIVO:**

- 1) Executar o corte e dobramento das barras em bancada, com comprimento suficiente para barras maiores, conforme disposição de espaço no canteiro da obra.
- 2) Obedecer rigorosamente o projeto estrutural.
- 3) Limpar as barras de aço, removendo qualquer substância prejudicial à aderência do concreto, remover também as crostas da ferragem e ou ferrugem que possam se apresentar.
- 4) Uso de mão de obra habilitada e obrigatório uso de equipamentos de proteção individual (EPI).

#### **NORMAS TÉCNICAS:**

- 1) NBR7480-Aço destinado a armaduras para estruturas de concreto armado – Especificação
- 2) NR18-Condições e meio ambiente de trabalho na indústria da construção

#### **ACO CA-50, 12,5 MM, VERGALHAO**

Fornecimento e colocação de aço CA-50, 12,5 MM, vergalhão. Inclusive parte proporcional de arame de atar, cortes e dobragens.

Peso teórico calculado segundo documentação gráfica de Projeto.

Corte e dobragem da armadura. Montagem e colocação da armadura. Fixação da armadura.

ABNT NBR 14931. Execução de estruturas de concreto. Procedimento.

#### **ARMAÇÃO DE PILAR OU VIGA DE UMA ESTRUTURA CONVENCIONAL DE CONCRETO ARMADO EM UMA EDIFICAÇÃO TÉRREA OU SOBRADO UTILIZANDO AÇO CA-50 DE 16,0**



Estado do Rio Grande do Norte  
**PREFEITURA MUNICIPAL DE BOM JESUS**  
COMISSÃO PERMANENTE DE LICITAÇÃO / PREGOEIRO  
Rua Manoel Andrade, 12, Centro – CEP: 59.270-000  
CNPJ 08.002.404/0001-26 Telefax: (84) 3253-2209  
<http://www.licitacoes.bomjesus.rn.gov.br>

#### **CONTEÚDO DE SERVIÇO:**

- 1) Os coeficientes de consumo incluem a montagem da armadura nas fôrmas.
- 2) Para esta composição admite-se uma perda em porcentagem no consumo de aço, que dependendo do grau de organização do canteiro e controle sobre os materiais, estas perdas podem variar.

#### **CRITÉRIO DE MEDIÇÃO:**

- 1) Em massa obtida através de levantamento em projeto de armação sem inclusão de perdas, pois estas já estão consideradas no coeficiente de consumo unitário (kg).

#### **PROCEDIMENTO EXECUTIVO:**

- 1) Executar a montagem das ferragens.
- 2) Obedecer rigorosamente o projeto estrutural.
- 3) Limpar as barras de aço, removendo qualquer substância prejudicial à aderência do concreto, remover também as crostas da ferragem e ou ferrugem que possam se apresentar.
- 4) Uso de mão de obra habilitada e obrigatório uso de equipamentos de proteção individual (EPI).

#### **NORMAS TÉCNICAS:**

- 1) NBR7480-Aço destinado a armaduras para estruturas de concreto armado – Especificação
- 2) NR18-Condições e meio ambiente de trabalho na indústria da construção.

#### **CORTE E DOBRA DE AÇO CA-50, DIÂMETRO DE 16,0 MM, UTILIZADO EM ESTRUTURAS DIVERSAS, EXCETO LAJES. AF\_12/2015**

#### **CONTEÚDO DE SERVIÇO:**

- 1) Os coeficientes de consumo incluem o corte e dobra das barras.
- 2) Para esta composição admite-se uma perda em porcentagem no consumo de aço, que dependendo do grau de organização do canteiro e controle sobre os materiais, estas perdas podem variar.

#### **CRITÉRIO DE MEDIÇÃO:**

- 1) Em massa obtida através de levantamento em projeto de armação sem inclusão de perdas, pois estas já estão consideradas no coeficiente de consumo unitário (kg).

#### **PROCEDIMENTO EXECUTIVO:**

- 1) Executar o corte e dobramento das barras em bancada, com comprimento suficiente para barras maiores, conforme disposição de espaço no canteiro da obra.
- 2) Obedecer rigorosamente o projeto estrutural.
- 3) Limpar as barras de aço, removendo qualquer substância prejudicial à aderência do concreto, remover também as crostas da ferragem e ou ferrugem que possam se apresentar.
- 4) Uso de mão de obra habilitada e obrigatório uso de equipamentos de proteção individual (EPI).

#### **NORMAS TÉCNICAS:**

- 1) NBR7480-Aço destinado a armaduras para estruturas de concreto armado – Especificação
- 2) NR18-Condições e meio ambiente de trabalho na indústria da construção.

#### **ACO CA-50, 16,0 MM, VERGALHAO**

Fornecimento e colocação de aço CA-50, 16 MM, vergalhao. Inclusive parte proporcional de arame de atar, cortes e dobragens.

Peso teórico calculado segundo documentação gráfica de Projeto.

Corte e dobragem da armadura. Montagem e colocação da armadura. Fixação da armadura.

ABNT NBR 14931. Execução de estruturas de concreto. Procedimento.



Estado do Rio Grande do Norte  
**PREFEITURA MUNICIPAL DE BOM JESUS**  
COMISSÃO PERMANENTE DE LICITAÇÃO / PREGOEIRO  
Rua Manoel Andrade, 12, Centro – CEP: 59.270-000  
CNPJ 08.002.404/0001-26 Telefax: (84) 3253-2209  
<http://www.licitacoes.bomjesus.rn.gov.br>

## **ARMAÇÃO DE LAJE DE UMA ESTRUTURA CONVENCIONAL DE CONCRETO ARMADO EM UMA EDIFICAÇÃO TÉRREA OU SOBRADO UTILIZANDO AÇO CA-60 DE 5,0 MM**

### **CONTEÚDO DE SERVIÇO:**

- 1) Os coeficientes de consumo incluem a montagem da armadura nas fôrmas.
- 2) Para esta composição admite-se uma perda em porcentagem no consumo de aço, que dependendo do grau de organização do canteiro e controle sobre os materiais, estas perdas podem variar.

### **CRITÉRIO DE MEDIÇÃO:**

- 1) Em massa obtida através de levantamento em projeto de armação sem inclusão de perdas, pois estas já estão consideradas no coeficiente de consumo unitário (kg).

### **PROCEDIMENTO EXECUTIVO:**

- 1) Executar a montagem das ferragens.
- 2) Obedecer rigorosamente o projeto estrutural.
- 3) Limpar as barras de aço, removendo qualquer substância prejudicial à aderência do concreto, remover também as crostas da ferragem e ou ferrugem que possam se apresentar.
- 4) Uso de mão de obra habilitada e obrigatório uso de equipamentos de proteção individual (EPI).

### **NORMAS TÉCNICAS:**

- 1) NBR7480-Aço destinado a armaduras para estruturas de concreto armado – Especificação
- 2) NR18-Condições e meio ambiente de trabalho na indústria da construção.

## **CORTE E DOBRA DE AÇO CA-60, DIÂMETRO DE 5,0 MM, UTILIZADO EM LAJE. AF\_12/2015**

### **CONTEÚDO DE SERVIÇO:**

- 1) Os coeficientes de consumo incluem o corte e dobra das barras.
- 2) Para esta composição admite-se uma perda em porcentagem no consumo de aço, que dependendo do grau de organização do canteiro e controle sobre os materiais, estas perdas podem variar.

### **CRITÉRIO DE MEDIÇÃO:**

- 1) Em massa obtida através de levantamento em projeto de armação sem inclusão de perdas, pois estas já estão consideradas no coeficiente de consumo unitário (kg).

### **PROCEDIMENTO EXECUTIVO:**

- 1) Executar o corte e dobramento das barras em bancada, com comprimento suficiente para barras maiores, conforme disposição de espaço no canteiro da obra.
- 2) Obedecer rigorosamente o projeto estrutural.
- 3) Limpar as barras de aço, removendo qualquer substância prejudicial à aderência do concreto, remover também as crostas da ferragem e ou ferrugem que possam se apresentar.
- 4) Uso de mão de obra habilitada e obrigatório uso de equipamentos de proteção individual (EPI).

### **NORMAS TÉCNICAS:**

- 1) NBR7480-Aço destinado a armaduras para estruturas de concreto armado – Especificação
- 2) NR18-Condições e meio ambiente de trabalho na indústria da construção

## **ARMAÇÃO DE LAJE DE UMA ESTRUTURA CONVENCIONAL DE CONCRETO ARMADO EM UMA EDIFICAÇÃO TÉRREA OU SOBRADO UTILIZANDO AÇO CA-50 DE 6,3 MM -**

### **CONTEÚDO DE SERVIÇO:**

- 1) Os coeficientes de consumo incluem a montagem da armadura nas fôrmas.



Estado do Rio Grande do Norte  
**PREFEITURA MUNICIPAL DE BOM JESUS**  
COMISSÃO PERMANENTE DE LICITAÇÃO / PREGOEIRO  
Rua Manoel Andrade, 12, Centro – CEP: 59.270-000  
CNPJ 08.002.404/0001-26 Telefax: (84) 3253-2209  
<http://www.licitacoes.bomjesus.rn.gov.br>

2) Para esta composição admite-se uma perda em porcentagem no consumo de aço, que dependendo do grau de organização do canteiro e controle sobre os materiais, estas perdas podem variar.

**CRITÉRIO DE MEDIÇÃO:**

1) Em massa obtida através de levantamento em projeto de armação sem inclusão de perdas, pois estas já estão consideradas no coeficiente de consumo unitário (kg).

**PROCEDIMENTO EXECUTIVO:**

- 1) Executar a montagem das ferragens.
- 2) Obedecer rigorosamente o projeto estrutural.
- 3) Limpar as barras de aço, removendo qualquer substância prejudicial à aderência do concreto, remover também as crostas da ferragem e ou ferrugem que possam se apresentar.
- 4) Uso de mão de obra habilitada e obrigatório uso de equipamentos de proteção individual (EPI).

**NORMAS TÉCNICAS:**

- 1) NBR7480-Aço destinado a armaduras para estruturas de concreto armado – Especificação
- 2) NR18-Condições e meio ambiente de trabalho na indústria da construção

**CORTE E DOBRA DE AÇO CA-50, DIÂMETRO DE 6,3 MM, UTILIZADO EM LAJE. AF\_12/2015**

**CONTEÚDO DE SERVIÇO:**

- 1) Os coeficientes de consumo incluem o corte e dobra das barras.
- 2) Para esta composição admite-se uma perda em porcentagem no consumo de aço, que dependendo do grau de organização do canteiro e controle sobre os materiais, estas perdas podem variar.

**CRITÉRIO DE MEDIÇÃO:**

1) Em massa obtida através de levantamento em projeto de armação sem inclusão de perdas, pois estas já estão consideradas no coeficiente de consumo unitário (kg).

**PROCEDIMENTO EXECUTIVO:**

- 1) Executar o corte e dobramento das barras em bancada, com comprimento suficiente para barras maiores, conforme disposição de espaço no canteiro da obra.
- 2) Obedecer rigorosamente o projeto estrutural.
- 3) Limpar as barras de aço, removendo qualquer substância prejudicial à aderência do concreto, remover também as crostas da ferragem e ou ferrugem que possam se apresentar.
- 4) Uso de mão de obra habilitada e obrigatório uso de equipamentos de proteção individual (EPI).

**NORMAS TÉCNICAS:**

- 1) NBR7480-Aço destinado a armaduras para estruturas de concreto armado – Especificação
- 2) NR18-Condições e meio ambiente de trabalho na indústria da construção

**ARMAÇÃO DE LAJE DE UMA ESTRUTURA CONVENCIONAL DE CONCRETO ARMADO EM UMA EDIFICAÇÃO TÉRREA OU SOBRADO UTILIZANDO AÇO CA-50 DE 8,0 MM -**

**CONTEÚDO DE SERVIÇO:**

- 1) Os coeficientes de consumo incluem a montagem da armadura nas fôrmas.
- 2) Para esta composição admite-se uma perda em porcentagem no consumo de aço, que dependendo do grau de organização do canteiro e controle sobre os materiais, estas perdas podem variar.

**CRITÉRIO DE MEDIÇÃO:**

1) Em massa obtida através de levantamento em projeto de armação sem inclusão de perdas, pois estas já estão consideradas no coeficiente de consumo unitário (kg).



Estado do Rio Grande do Norte  
**PREFEITURA MUNICIPAL DE BOM JESUS**  
COMISSÃO PERMANENTE DE LICITAÇÃO / PREGOEIRO  
Rua Manoel Andrade, 12, Centro – CEP: 59.270-000  
CNPJ 08.002.404/0001-26 Telefax: (84) 3253-2209  
<http://www.licitacoes.bomjesus.rn.gov.br>

**PROCEDIMENTO EXECUTIVO:**

- 1) Executar a montagem das ferragens.
- 2) Obedecer rigorosamente o projeto estrutural.
- 3) Limpar as barras de aço, removendo qualquer substância prejudicial à aderência do concreto, remover também as crostas da ferragem e ou ferrugem que possam se apresentar.
- 4) Uso de mão de obra habilitada e obrigatório uso de equipamentos de proteção individual (EPI).

**NORMAS TÉCNICAS:**

- 1) NBR7480-Aço destinado a armaduras para estruturas de concreto armado – Especificação
- 2) NR18-Condições e meio ambiente de trabalho na indústria da construção.

**CORTE E DOBRA DE AÇO CA-50, DIÂMETRO DE 8,0 MM, UTILIZADO EM LAJE. AF\_12/2015**

**CONTEÚDO DE SERVIÇO:**

- 1) Os coeficientes de consumo incluem o corte e dobra das barras.
- 2) Para esta composição admite -se uma perda em porcentagem no consumo de aço, que dependendo do grau de organização do canteiro e controle sobre os materiais, estas perdas podem variar.

**CRITÉRIO DE MEDIÇÃO:**

- 1) Em massa obtida através de levantamento em projeto de armação sem inclusão de perdas, pois estas já estão consideradas no coeficiente de consumo unitário (kg).

**PROCEDIMENTO EXECUTIVO:**

- 1) Executar o corte e dobramento das barras em bancada, com comprimento suficiente para barras maiores, conforme disposição de espaço no canteiro da obra.
- 2) Obedecer rigorosamente o projeto estrutural.
- 3) Limpar as barras de aço, removendo qualquer substância prejudicial à aderência do concreto, remover também as crostas da ferragem e ou ferrugem que possam se apresentar.
- 4) Uso de mão de obra habilitada e obrigatório uso de equipamentos de proteção individual (EPI).

**NORMAS TÉCNICAS:**

- 1) NBR7480-Aço destinado a armaduras para estruturas de concreto armado – Especificação
- 2) NR18-Condições e meio ambiente de trabalho na indústria da construção

**FABRICAÇÃO, MONTAGEM E DESMONTAGEM DE FÔRMA PARA VIGA BALDRAME, EM MADEIRA SERRADA, E=25 MM, 2 UTILIZAÇÕES. AF\_06/2017**

Montagem de sistema de escoramento e fôrmas recuperáveis de madeira, para sapata, formado por painéis de madeira serrada, resinados de 25 mm de espessura, amortizáveis em 2 utilizações, e posterior desmontagem do sistema de escoramento e fôrmas. Inclusive parte proporcional de elementos de sustentação, fixação e escoramentos necessários para a sua estabilidade e aplicação de líquido desmoldante.

Superfície de fôrmas em contato com o concreto, medida segundo documentação gráfica de Projeto.

- Antes de proceder à execução das fôrmas é necessário assegurar-se que as escavações estão não só abertas, mas também nas condições adequadas às características e dimensões das fôrmas.
  - Não poderá começar a montagem das fôrmas sem a autorização por escrito do diretor de fiscalização de obra, quem verificará que o estado de conservação da sua superfície e das uniões, ajusta-se ao acabamento de concreto previsto no projeto.
  - Limpeza e preparação do plano de apoio. Marcação. Aplicação do líquido desmoldante.
- Montagem do sistema de escoramento e fôrmas. Colocação de elementos de sustentação,



Estado do Rio Grande do Norte  
**PREFEITURA MUNICIPAL DE BOM JESUS**  
COMISSÃO PERMANENTE DE LICITAÇÃO / PREGOEIRO  
Rua Manoel Andrade, 12, Centro – CEP: 59.270-000  
CNPJ 08.002.404/0001-26 Telefax: (84) 3253-2209  
<http://www.licitacoes.bomjesus.rn.gov.br>

fixação e escoramento. Aprumo e nivelamento das fôrmas. Humidificação das fôrmas.  
Desmontagem do sistema de escoramento e fôrmas.

- As superfícies que vão ficar à vista não apresentarão imperfeições.

ABNT NBR 14931. Execução de estruturas de concreto. Procedimento.

ABNT NBR 15696. Fôrmas e escoramentos para estruturas de concreto. Projeto, dimensionamento e procedimentos executivos.

### **ARMAÇÃO DE BLOCO, VIGA BALDRAME OU SAPATA UTILIZANDO AÇO CA-50 DE 6,3 MM - MONTAGEM. AF\_06/2017**

#### **CONTEÚDO DE SERVIÇO:**

- 1) Os coeficientes de consumo incluem a montagem da armadura nas fôrmas.
- 2) Para esta composição admite-se uma perda em porcentagem no consumo de aço, que dependendo do grau de organização do canteiro e controle sobre os materiais, estas perdas podem variar.

#### **CRITÉRIO DE MEDIÇÃO:**

- 1) Em massa obtida através de levantamento em projeto de armação sem inclusão de perdas, pois estas já estão consideradas no coeficiente de consumo unitário (kg).

#### **PROCEDIMENTO EXECUTIVO:**

- 1) Executar a montagem das ferragens.
- 2) Obedecer rigorosamente o projeto estrutural.
- 3) Limpar as barras de aço, removendo qualquer substância prejudicial à aderência do concreto, remover também as crostas da ferragem e ou ferrugem que possam se apresentar.
- 4) Uso de mão de obra habilitada e obrigatório uso de equipamentos de proteção individual (EPI).

#### **NORMAS TÉCNICAS:**

- 1) NBR7480-Aço destinado a armaduras para estruturas de concreto armado – Especificação
- 2) NR18-Condições e meio ambiente de trabalho na indústria da construção

### **CORTE E DOBRA DE AÇO CA-50, DIÂMETRO DE 6,3 MM, UTILIZADO EM ESTRUTURAS DIVERSAS, EXCETO LAJES. AF\_12/2015**

#### **CONTEÚDO DE SERVIÇO:**

- 1) Os coeficientes de consumo incluem o corte e dobra das barras.
- 2) Para esta composição admite-se uma perda em porcentagem no consumo de aço, que dependendo do grau de organização do canteiro e controle sobre os materiais, estas perdas podem variar.

#### **CRITÉRIO DE MEDIÇÃO:**

- 1) Em massa obtida através de levantamento em projeto de armação sem inclusão de perdas, pois estas já estão consideradas no coeficiente de consumo unitário (kg).

#### **PROCEDIMENTO EXECUTIVO:**

- 1) Executar o corte e dobramento das barras em bancada, com comprimento suficiente para barras maiores, conforme disposição de espaço no canteiro da obra.
- 2) Obedecer rigorosamente o projeto estrutural.
- 3) Limpar as barras de aço, removendo qualquer substância prejudicial à aderência do concreto, remover também as crostas da ferragem e ou ferrugem que possam se apresentar.
- 4) Uso de mão de obra habilitada e obrigatório uso de equipamentos de proteção individual (EPI).

#### **NORMAS TÉCNICAS:**

- 1) NBR7480-Aço destinado a armaduras para estruturas de concreto armado – Especificação





Estado do Rio Grande do Norte  
**PREFEITURA MUNICIPAL DE BOM JESUS**  
COMISSÃO PERMANENTE DE LICITAÇÃO / PREGOEIRO  
Rua Manoel Andrade, 12, Centro – CEP: 59.270-000  
CNPJ 08.002.404/0001-26 Telefax: (84) 3253-2209  
<http://www.licitacoes.bomjesus.rn.gov.br>

2) NR18-Condições e meio ambiente de trabalho na indústria da construção.

### **ARMAÇÃO DE BLOCO, VIGA BALDRAME OU SAPATA UTILIZANDO AÇO CA-50 DE 10 MM - MONTAGEM. AF\_06/2017**

#### **CONTEÚDO DE SERVIÇO:**

- 1) Os coeficientes de consumo incluem a montagem da armadura nas fôrmas.
- 2) Para esta composição admite-se uma perda em porcentagem no consumo de aço, que dependendo do grau de organização do canteiro e controle sobre os materiais, estas perdas podem variar.

#### **CRITÉRIO DE MEDIÇÃO:**

- 1) Em massa obtida através de levantamento em projeto de armação sem inclusão de perdas, pois estas já estão consideradas no coeficiente de consumo unitário (kg).

#### **PROCEDIMENTO EXECUTIVO:**

- 1) Executar a montagem das ferragens.
- 2) Obedecer rigorosamente o projeto estrutural.
- 3) Limpar as barras de aço, removendo qualquer substância prejudicial à aderência do concreto, remover também as crostas da ferragem e ou ferrugem que possam se apresentar.
- 4) Uso de mão de obra habilitada e obrigatório uso de equipamentos de proteção individual (EPI).

#### **NORMAS TÉCNICAS:**

- 1) NBR7480-Aço destinado a armaduras para estruturas de concreto armado – Especificação
- 2) NR18-Condições e meio ambiente de trabalho na indústria da construção.

### **ARMAÇÃO DE BLOCO, VIGA BALDRAME OU SAPATA UTILIZANDO AÇO CA-50 DE 12,5 MM - MONTAGEM. AF\_06/2017**

#### **CONTEÚDO DE SERVIÇO:**

- 1) Os coeficientes de consumo incluem a montagem da armadura nas fôrmas.
- 2) Para esta composição admite-se uma perda em porcentagem no consumo de aço, que dependendo do grau de organização do canteiro e controle sobre os materiais, estas perdas podem variar.

#### **CRITÉRIO DE MEDIÇÃO:**

- 1) Em massa obtida através de levantamento em projeto de armação sem inclusão de perdas, pois estas já estão consideradas no coeficiente de consumo unitário (kg).

#### **PROCEDIMENTO EXECUTIVO:**

- 1) Executar a montagem das ferragens.
- 2) Obedecer rigorosamente o projeto estrutural.
- 3) Limpar as barras de aço, removendo qualquer substância prejudicial à aderência do concreto, remover também as crostas da ferragem e ou ferrugem que possam se apresentar.
- 4) Uso de mão de obra habilitada e obrigatório uso de equipamentos de proteção individual (EPI).

#### **NORMAS TÉCNICAS:**

- 1) NBR7480-Aço destinado a armaduras para estruturas de concreto armado – Especificação
- 2) NR18-Condições e meio ambiente de trabalho na indústria da construção.

### **TUBO AÇO GALVANIZADO COM COSTURA, CLASSE MEDIA, DN 4", E = 4,50\* MM, PESO 12,10\*KG/M (NBR 5580)**

#### **CONTEÚDO DO SERVIÇO**



Estado do Rio Grande do Norte  
**PREFEITURA MUNICIPAL DE BOM JESUS**  
COMISSÃO PERMANENTE DE LICITAÇÃO / PREGOEIRO  
Rua Manoel Andrade, 12, Centro – CEP: 59.270-000  
CNPJ 08.002.404/0001-26 Telefax: (84) 3253-2209  
<http://www.licitacoes.bomjesus.rn.gov.br>

- 1) Considera material e mão de obra para cortes, abertura de rosca e instalação de tubos de aço galvanizado. Não incluso conexões.
- 2) São tubos com garantia de estanqueidade e resistência às pressões internas ou externas, utilizados como condutores de materiais sólidos (granulados ou particulados), líquidos, pastosos ou gasosos. Em geral em meios não corrosivos ou de pouca agressividade e baixa temperatura, muito comum nas instalações hidráulicas prediais e industriais, de água, gás, ar comprimido, redes de combate a incêndio ou outros líquidos.
- 3) Os tubos podem ser fornecidos sem revestimento ou galvanizado por imersão a quente.

### **CRITÉRIO DE MEDIÇÃO**

Por comprimento de tubulação, sem considerar válvulas, registros e conexões.

### **PROCEDIMENTO EXECUTIVO**

- 1) Preparados os componentes limpar a rosca externa dos tubos e a rosca interna das peças.
- 2) As juntas deverão apresentar perfeita estanqueidade, para isso, serão vedadas com fita veda-rosca em teflon.
- 3) Os cortes nos tubos deverão ser em seção reta e o rosqueamento deverá ser feito com tarraxa apropriada alcançando somente a parte coberta pela conexão.
- 4) As extremidades das tubulações deverão ser mantidas tamponadas com "caps" ou "plugs" durante a execução, sendo o tamponamento retirado apenas na ocasião do assentamento das peças.
- 5) As passagens de tubos por furos ou aberturas nas estruturas de concreto armado deverão ser colocadas antes da concretagem, com folga suficiente para que as tubulações não sejam afetadas pela dilatação e outros esforços estruturais.

### **NORMAS TÉCNICAS**

NBR 9256 - Montagem de tubos e conexões galvanizados para instalações prediais de água fria. Para procedimento executivo, consultar também a seguinte literatura:  
A Técnica de Edificar, item 7.2.1.1.2.

### **TUBO AÇO GALVANIZADO COM COSTURA, CLASSE MEDIA, DN 3", E = \*4,05\* MM, PESO \*8,47\*KG/M (NBR 5580)**

### **CONTEÚDO DO SERVIÇO**

- 1) Considera material e mão de obra para cortes, abertura de rosca e instalação de tubos de aço galvanizado. Não incluso conexões.
- 2) São tubos com garantia de estanqueidade e resistência às pressões internas ou externas, utilizados como condutores de materiais sólidos (granulados ou particulados), líquidos, pastosos ou gasosos. Em geral em meios não corrosivos ou de pouca agressividade e baixa temperatura, muito comum nas instalações hidráulicas prediais e industriais, de água, gás, ar comprimido, redes de combate a incêndio ou outros líquidos.
- 3) Os tubos podem ser fornecidos sem revestimento ou galvanizado por imersão a quente.

### **CRITÉRIO DE MEDIÇÃO**

Por comprimento de tubulação, sem considerar válvulas, registros e conexões.

### **PROCEDIMENTO EXECUTIVO**

- 1) Preparados os componentes limpar a rosca externa dos tubos e a rosca interna das peças.
- 2) As juntas deverão apresentar perfeita estanqueidade, para isso, serão vedadas com fita veda-rosca em teflon.
- 3) Os cortes nos tubos deverão ser em seção reta e o rosqueamento deverá ser feito com tarraxa apropriada alcançando somente a parte coberta pela conexão.



Estado do Rio Grande do Norte  
**PREFEITURA MUNICIPAL DE BOM JESUS**  
COMISSÃO PERMANENTE DE LICITAÇÃO / PREGOEIRO  
Rua Manoel Andrade, 12, Centro – CEP: 59.270-000  
CNPJ 08.002.404/0001-26 Telefax: (84) 3253-2209  
<http://www.licitacoes.bomjesus.rn.gov.br>.

4) As extremidades das tubulações deverão ser mantidas tamponadas com "caps" ou "plugs" durante a execução, sendo o tamponamento retirado apenas na ocasião do assentamento das peças.

5) As passagens de tubos por furos ou aberturas nas estruturas de concreto armado deverão ser colocadas antes da concretagem, com folga suficiente para que as tubulações não sejam afetadas pela dilatação e outros esforços estruturais.

### **NORMAS TÉCNICAS**

NBR 9256 - Montagem de tubos e conexões galvanizados para instalações prediais de água fria. Para procedimento executivo, consultar também a seguinte literatura:  
A Técnica de Edificar, item 7.2.1.1.2.

### **ORSE COBERTURA EM POLICARBONATO ALVEOLAR DE 8MM, FIXADO EM PEÇAS DE ALUMÍNIO INCLUSIVE INSTALAÇÃO**

#### **CARACTERÍSTICAS TÉCNICAS**

Atualmente a busca por iluminação natural está cada vez mais presente nos projetos de construções civis e arquitetura, porém, todo material que transmite luz, permite também a transmissão do calor e com as chapas de policarbonato alveolares não seria diferente.

A aplicação de filme refletivo no policarbonato não é uma solução ideais, pois com o tempo ocorre a formação de bolhas.

A Chapa de Policarbonato Solar possui uma de suas superfícies um tratamento refletivo que reduz a transmissão de calor no ambiente.

Esta superfície refletiva, tem uma excelente capacidade de refletir a energia solar responsável pelo aquecimento dos ambientes, mantendo uma boa transmissão luminosa.

#### **CRITÉRIO DE MEDIÇÃO**

#### **PROCEDIMENTO EXECUTIVO**

##### **Dicas para cortes e perfuração**

- As chapas são facilmente cortadas, o que permite a utilização de ferramentas manuais (estilete, serra). Se o corte for realizado através de serras elétricas, as lâminas devem conter dentes finos, com a quantidade de 6 a 8 dentes por centímetro. Neste caso, as chapas deve, ser presas à bancada para evitar vibrações.
- Fazer a limpeza dos alvéolos com ar comprimido para retirar as partículas de pó após o corte e depois fazer a vedação dos alvéolos.
- Para fazer a perfuração pode ser utilizada uma broca de mão ou de energia.
- Cortar chapas considerando o espaço necessário para dilatação do material.

##### **Dicas para instalação**

- A instalação das chapas deve ser a última fase da obra e a estrutura que irá acomodar a chapa deve estar bem limpa.
- As dimensões da chapa devem estar de acordo com as dimensões da estrutura. Durante o transporte, corte, armazenamento e instalação deve -se tomar o máximo de cuidado para que a superfície do material não sofra danos.
- Remover o filme de proteção somente da superfície que entrará em contato com as guarnições. O restante da superfície do material não sofra danos.
- Remover o filme de proteção somente da superfície que entrará em contato com as guarnições. – O restante da superfície da chapa deve permanecer protegido pelo filme de proteção até o final da obra.
- O filme de proteção com o logo deve ficar para cima, em contato com o sol, pois este é o lado com a proteção UV. Ele deve ser removido imediatamente após a instalação.



Estado do Rio Grande do Norte  
**PREFEITURA MUNICIPAL DE BOM JESUS**  
COMISSÃO PERMANENTE DE LICITAÇÃO / PREGOEIRO  
Rua Manoel Andrade, 12, Centro – CEP: 59.270-000  
CNPJ 08.002.404/0001-26 Telefax: (84) 3253-2209  
<http://www.licitacoes.bomjesus.rn.gov.br>

- Vedar as extremidades dos alvéolos com fitas impermeáveis e fitas porosas, para evitar sujeira e condensação interna.
- Retirar todo o filme de proteção imediatamente após a instalação.
- Apertar os parafusos apenas o necessário para a fixação das chapas, evitar força excessiva.
- A curvatura a frio deve ser feita somente no sentido dos alvéolos (6,00 m).

### **MONTAGEM**

A instalação das chapas pode ser realizada sobre estruturas de alumínio, ferro ou madeira, com caimento mínimo de 10%, porém é necessário que elas tenham boa área de apoio (com aproximadamente 50mm) e principalmente folga para a dilatação térmica, conforme tabela abaixo.

Vão (mm)	Engastamento (mm)	Folga (mm)	Base (mm)
Até 600	20	4	50
de 600 a 1200	20	6	60
de 1200 a 1800	20	8	60
de 1800 a 2400	25	10	75

A fixação das chapas deve ser realizada através de perfis de alumínio com gaxeta de neoprene ou EPDM, as quais irão prender sem danificá-las. O esquema de fixação pode ser observado na Figura a seguir.

### **CUIDADOS NECESSÁRIOS**

Mantenha as chapas embaladas e protegidas até o momento da instalação.

As chapas são facilmente cortadas permitindo a utilização de ferramentas manuais. Se o corte for realizado através de serra elétrica, as lâminas devem conter dentes finos, com a quantidade de 6 a 8 dentes por centímetro. Nesse caso, as chapas devem ser presas à bancada para evitar vibrações.

Verifique se não há sujeira dentro dos alvéolos e nem umidade. Vede as extremidades das chapas com fita de alumínio na parte superior da cobertura e com fita porosa na parte inferior, encaixe o perfil "U" em alumínio ou em policarbonato para proteção e acabamento das fitas.

A fixação das chapas deve ser realizada através de perfis de alumínio com gaxetas de neoprene ou EPDM, as quais, irão prender as chapas sem danificá-las.

O filme de proteção indicando o lado U.V. deve ficar para cima, devendo ser removido imediatamente após a instalação.

Apertar apenas o necessário para a fixação das chapas, evitar força excessiva nos parafusos.

Após a instalação, é recomendável lavar a cobertura periodicamente com sabão ou detergente neutro, esponja macia e água corrente.

OBS: Curvatura a frio somente no sentido dos alvéolos (6,00m). Recomenda -se não perfurar a chapa devido ao grande coeficiente de dilatação do policarbonato. Chapa de 4mm não possuem garantia para cobertura, o ideal é utilizar chapas com maior espessura.

### **CRITÉRIO DE MEDIÇÃO**

Por metro quadrado de trecho finalizado.

### **PINTURA COM TINTA ALQUÍDICA DE FUNDO (TIPO ZARCÃO) PULVERIZADA SOBRE SUPERFÍCIES METÁLICAS (EXCETO PERFIL) EXECUTADO EM OBRA (POR DEMÃO).**

### **CONTEÚDO DO SERVIÇO**

1) Considera material e mão -de-obra para pintura em estruturas metálicas.

### **CRITÉRIO DE MEDIÇÃO**

Pelo m<sup>2</sup> executado.

### **NORMAS TÉCNICAS**

NBR 11702 -Tintas para edificações não industriais



Estado do Rio Grande do Norte  
**PREFEITURA MUNICIPAL DE BOM JESUS**  
COMISSÃO PERMANENTE DE LICITAÇÃO / PREGOEIRO  
Rua Manoel Andrade, 12, Centro – CEP: 59.270-000  
CNPJ 08.002.404/0001-26 Telefax: (84) 3253-2209  
<http://www.licitacoes.bomjesus.rn.gov.br>.

NBR 15381 -Tintas para construção civil  
NBR 15382 -Tintas para construção civil

## **PINTURA COM TINTA ALQUÍDICA DE FUNDO E ACABAMENTO (ESMALTE SINTÉTICO GRAFITE) PULVERIZADA SOBRE SUPERFÍCIES METÁLICAS (EXCETO PERFIL)**

### **CONTEÚDO DO SERVIÇO**

1) Considera material e mão -de-obra para pintura em estruturas metálicas.

### **CRITÉRIO DE MEDIÇÃO**

Pelo m<sup>2</sup> executado.

### **NORMAS TÉCNICAS**

NBR 11702 -Tintas para edificações não industriais  
NBR 15381 -Tintas para construção civil  
NBR 15382 -Tintas para construção civil

### **ORSE LIMPEZA GERAL**

### **CONTEÚDO DO SERVIÇO**

1) Mão-de-obra para limpeza de pisos, revestimentos, pedras. azulejos. vidros, aparelhos sanitários, bancadas e esquadrias.  
2) Não inclusos ferramentas e produtos de limpeza.

### **CRITÉRIO DE MEDIÇÃO**

Área construída.

Para procedimento executivo, consultar também a seguinte literatura:  
Caderno de Encargos, item P -30.AAA.1.

### **ORSE LETRAS EM AÇO ESCOVADO 25 X 25CM**

### **CONTEÚDO DO SERVIÇO**

1) Considera material e mão -de-obra para instalação das letras conforme orientação da equipe da prefeitura Municipal.

### **CRITÉRIO DE MEDIÇÃO**

Por unidade de letra instalada.

**José Renan da Silva Lima**  
**Engenheiro Civil – CREA/RN 211781109-4**  
**Bom Jesus/RN**



Estado do Rio Grande do Norte  
**PREFEITURA MUNICIPAL DE BOM JESUS**  
COMISSÃO PERMANENTE DE LICITAÇÃO / PREGOEIRO  
Rua Manoel Andrade, 12, Centro – CEP: 59.270-000  
CNPJ 08.002.404/0001-26 Telefax: (84) 3253-2209  
<http://www.licitacoes.bomjesus.rn.gov.br>

## ANEXO II – MINUTA DO CONTRATO ADMINISTRATIVO

PROCESSO PMBJ/RN N.º xxx/2022

CARTA CONVITE N.º xxx/2022

CONTRATO Nº XXXX/2022 VISANDO A CONTRATAÇÃO DE EMPRESA ESPECIALIZADA EM OBRAS E SERVIÇOS DE ENGENHARIA PARA "EXECUÇÃO DA COBERTURA NO CENTRO DE ARTESANATO, LOCALIZADO NA ZONA URBANA DO MUNICÍPIO DE BOM JESUS/RN", QUE ENTRE SI CELEBRAM A PREFEITURA MUNICIPAL DE BOM JESUS/RN E xxxxxxxxxxxxxxxx, NOS TERMOS DO PROCESSO Nº xxx/2022.

Pelo presente **Instrumento de Contrato**, que entre si fazem, de um lado a **PREFEITURA MUNICIPAL DE BOM JESUS/RN**, inscrita no CNPJ sob o nº 08.002.404/0001-26, com sede à Rua Manoel Andrade, 12 – Centro – Bom Jesus/RN, neste ato representado pelo seu Prefeito, Senhor Clécio da Câmara Azevedo, brasileiro, casado, residente a rua Manoel Ângelo Bezerra nº 91 – Centro - nesta cidade, portador do RG nº 514.929 - SSP/RN e CPF nº 308.060.624-87, doravante denominado simplesmente **Contratante** e, de outro lado a empresa xxxxxxxxxxxxxxxx, CNPJ de nº xxxxxxxxxxxxxxxx, localizada à xxxxxxxxxxxxxxxx, nº xxxxxx, xxxxx, Bairro xxxxxx, xxxxxxxx/RN, aqui representado pelo Sr. xxxxxxxxxxxxxxxx, portador do RG nº xxxxxxxxxxxxxxxx, CPF nº xxxxxxxxxxxxxxxx, doravante denominado simplesmente **Contratado**, com fundamento nos dispositivos da Lei 8.666/93 e suas posteriores modificações e da **Carta Convite nº xxx/2022**, têm entre si como justo e contratado o que vem especificado nas cláusulas abaixo:

### CLÁUSULA PRIMEIRA – DO OBJETO DO CONTRATO

1.1. Contratação de empresa especializada em obras e serviços de engenharia para "EXECUÇÃO DA COBERTURA NO CENTRO DE ARTESANATO, LOCALIZADO NA ZONA URBANA DO MUNICÍPIO DE BOM JESUS/RN".

### CLÁUSULA SEGUNDA – DO VALOR DO CONTRATO

2.1. Pela realização do serviço, objeto deste termo contratual, será pago o valor global de R\$ \_\_\_\_\_ ( \_\_\_\_\_ ), a ser pago conforme emissão de Nota Fiscal.

2.2. No valor a ser pago já estão inclusos todos os custos diretos e indiretos necessários à prestação dos serviços.

### CLÁUSULA TERCEIRA – DO INÍCIO DOS SERVIÇOS

3.1. O prazo para início dos serviços dar-se-á a partir da assinatura deste instrumento e posterior emissão da Ordem de Serviço.

### CLÁUSULA QUARTA – DA VIGÊNCIA DO CONTRATO

4.1. Esse contrato entra em vigor em sua assinatura tendo vigência até 31 de dezembro de 2022.

### CLÁUSULA QUINTA – DAS OBRIGAÇÕES DO CONTRATANTE

5.1. São obrigações da CONTRATANTE:

- a) Acompanhar, fiscalizar, inspecionar e supervisionar, diariamente, a execução deste contrato, bem como efetuar o pagamento de acordo com o pactuado, deduzido os descontos legais;
- b) Proporcionar todas as facilidades para que a CONTRATADA possa desempenhar suas obrigações dentro das condições pactuadas;
- c) Fornecer a CONTRATADA todos os documentos necessários ao bom e fiel cumprimento do presente contrato, quando solicitado;



Estado do Rio Grande do Norte  
**PREFEITURA MUNICIPAL DE BOM JESUS**  
COMISSÃO PERMANENTE DE LICITAÇÃO / PREGOEIRO  
Rua Manoel Andrade, 12, Centro – CEP: 59.270-000  
CNPJ 08.002.404/0001-26 Telefax: (84) 3253-2209  
<http://www.licitacoes.bomjesus.rn.gov.br>

- d) A CONTRATANTE se obriga a arcar com todos os custos com viagens e deslocamentos efetuados pelo CONTRATADO, por via aérea ou terrestre, desde que previamente autorizada pela CONTRATANTE, mediante apresentação de documento comprobatório.
- e) A CONTRATANTE se obriga a efetuar o pagamento pelos serviços prestados conforme prazo estipulado neste instrumento.

#### **CLÁUSULA SEXTA – DA DOTAÇÃO ORÇAMENTÁRIA**

**6.1.** As despesas decorrentes da presente licitação ocorrerão em conformidade com o Orçamento Geral do Município para o ano de 2022, de acordo com a Lei Orçamentária Anual Nº 429 de 12 de novembro de 2021, é a seguinte:

**Unidade Orçamentária:** 07.101 – Secretaria Municipal de Desenvolvimento Econômico

**Ação:** 1068 – Implantação da Infraestrutura Turística

**Natureza:** 44.90.51 – Obras e Instalações

**Fontes:** 15000000 - Recursos não vinculados de impostos / 17000000 - Outras Transferências de Convênios ou Contratos de Repasse da União.

**Região:** 0001 – Bom Jesus

**Valor:** R\$xxxxxxxx (xxxxxxxxxxxxxxxxxxxx)

**6.2.** Em havendo necessidade devidamente justificada poderá haver inclusão de Dotação Orçamentária de Órgão e/ou Secretaria participante ou não, através de Apostilamento (art. 65, § 8º da Lei Federal nº 8.666/93).

#### **CLÁUSULA SÉTIMA – DO PAGAMENTO**

**7.1.** O pagamento será condicionado à consulta da regularidade fiscal da pessoa jurídica e, também, a apresentação dos seguintes documentos:

- Nota Fiscal/Fatura da CONTRATADA, contendo descrição do objeto da licitação e valor unitário referente ao mês da competência dos serviços;
- Certidão Negativa (ou positiva, com efeito, de negativa) de Débito – CND, fornecida pelo Instituto Nacional de Seguro Social / **INSS**;
- Certificado de Regularidade do **FGTS** - CRF, emitido pela Caixa Econômica Federal;
- Certidão Negativa (ou positiva, com efeito, de negativa) de Débito do Estado do domicílio ou sede do licitante;
- Certidão Negativa de Tributos do Município, da sede da LICITANTE.
- Certidão Negativa de Débitos Trabalhistas.

**7.2.** Se a Nota Fiscal/Fatura apresentar irregularidades, falhas ou omissões que comprometam a liquidação da despesa ou não vier acompanhada dos documentos exigidos no item 7.1, ficará pendente o pagamento até que a CONTRATADA providencie as medidas saneadoras necessárias, não ocorrendo, neste caso, quaisquer ônus para a CONTRATANTE.

**7.3.** O pagamento dos serviços será efetuado com base nos quantitativos e preços unitários consignados na proposta de preços da CONTRATADA.

**7.4 -** O pagamento será efetuado integralmente em até 30 (trinta) dias após a prestação dos serviços, de acordo com as especificações constantes nesta cláusula.

#### **CLÁUSULA OITAVA – DA VINCULAÇÃO**

**8.1.** Fazem parte integrante do presente contrato, independente de transcrição, a Carta Convite n.º xxx/2022 e seus anexos, a Proposta da CONTRATADA e demais peças que constitui o respectivo processo licitatório.

#### **CLÁUSULA NONA – DAS SANÇÕES ADMINISTRATIVAS**

**9.1.** A recusa injustificada da adjudicatária em assinar o contrato, aceitar ou retirar o instrumento equivalente, dentro do prazo estabelecido pela Prefeitura Municipal de Bom Jesus, caracteriza o descumprimento total das obrigações assumidas, sujeitando-a as penalidades legalmente estabelecidas, o que não se aplica aos licitantes remanescentes.



Estado do Rio Grande do Norte  
**PREFEITURA MUNICIPAL DE BOM JESUS**  
COMISSÃO PERMANENTE DE LICITAÇÃO / PREGOEIRO  
Rua Manoel Andrade, 12, Centro – CEP: 59.270-000  
CNPJ 08.002.404/0001-26 Telefax: (84) 3253-2209  
<http://www.licitacoes.bomjesus.rn.gov.br>

**9.2.** O atraso injustificado no início dos serviços requisitados consoante Ordem de Compra sujeitará a CONTRATADA à multa de mora de **0,1% (zero vírgula um por cento)** por dia de atraso, até o máximo de **2,5% (dois vírgula cinco por cento)**, sobre o valor total da Ordem de Compra.

**9.3.** As multas a que se refere esta cláusula serão descontadas dos pagamentos eventualmente devidos pela Administração, ou, quando for o caso, cobradas judicialmente.

**9.4.** Pela **inexecução total** ou **parcial** do contrato, a Prefeitura Municipal de Bom Jesus poderá, garantida a prévia defesa, aplicar ao contratado as seguintes sanções:

- a) Advertência;
- b) Multa de 0,1% (**zero vírgula um por cento**), calculada sobre o valor global do contrato, no caso de atraso no cumprimento de determinação expressa da fiscalização;
- c) Multa de 0,5% (**zero vírgula cinco por cento**) calculada sobre o valor do contrato, para os casos de reincidência em infrações anteriormente punidas com pena de advertência;
- d) O atraso injustificado na execução do contrato, aferido mensalmente pela FISCALIZAÇÃO, ficará a CONTRATADA sujeita à multa de mora de **10% (dez por cento)**, sobre o valor das faturas dos pagamentos a vencer;
- e) Suspensão temporária de participação em licitação e impedimento de contratar com Administração, por prazo não superior a 2 (dois) anos.
- f) Declaração de inidoneidade para licitar ou contratar com a Administração Pública, facultada a defesa do interessado no prazo de 10 (dez) dias.

Parágrafo Único - A aplicação da sanção prevista na alínea “a” não prejudica a incidência cumulativa das penalidades das alíneas “b”, “c”, “d” e “e”, principalmente, sem prejuízo de outras hipóteses, em caso de reincidência de atraso na entrega do objeto licitado ou caso haja cumulação de inadimplemento de eventuais cotas mensais, expressamente previstas, facultada a defesa prévia do interessado, no prazo de 05 (cinco) dias úteis.

**9.5.** As sanções previstas nas alíneas “a”, “e” e “f” do item 9.4, poderão ser aplicadas conjuntamente com alíneas “b”, “c” e “d”, facultada a defesa prévia do interessado, no prazo de 05 (cinco) dias úteis.

**9.6.** Ocorrendo a inexecução de que trata o item 9.4, reserva-se a Prefeitura Municipal de Bom Jesus o direito de optar pela contratação de licitante remanescente, desde que atendida a ordem de classificação da licitação em tela e aceitas as mesmas condições oferecidas pelo licitante vencedor, inclusive quanto ao preço, devidamente corrigido.

**9.7.** A segunda adjudicatária, ocorrendo a hipótese do item anterior, ficará sujeita às mesmas condições estabelecidas neste Edital.

**9.8.** A aplicação das penalidades previstas nesta cláusula é de competência exclusiva da Prefeitura Municipal de Bom Jesus.

#### **CLÁUSULA DÉCIMA – DA FISCALIZAÇÃO DO CONTRATO**

**10.1.** Ficará responsável pelo acompanhamento da contratação a Sr(a). xxxxxxxxxxxxxxxxxxxxxxxxxxxx, portadora do CPF nº xxxxxxxxxxxxxx, que registrará todas as ocorrências e deficiências verificadas em relatório próprio, cuja cópia será encaminhada à Contratada, objetivando a correção das irregularidades apontadas.

#### **CLÁUSULA DÉCIMA PRIMEIRA – DOS CASOS OMISSOS**

**11.1.** Fica estabelecido que caso venha ocorrer algum fato não previsto no presente Contrato, os chamados casos omissos, estes serão resolvidos entre as partes, respeitado o objeto do Contrato, a legislação e demais normas reguladoras da matéria e em especial a Lei Federal nº 8.666/93, aplicando-lhe, quando for o caso, supletivamente os Princípios da Teoria Geral dos Contratos estabelecidos na Legislação Civil Brasileira e as disposições do Direito Privado.





Estado do Rio Grande do Norte  
**PREFEITURA MUNICIPAL DE BOM JESUS**  
COMISSÃO PERMANENTE DE LICITAÇÃO / PREGOEIRO  
Rua Manoel Andrade, 12, Centro – CEP: 59.270-000  
CNPJ 08.002.404/0001-26 Telefax: (84) 3253-2209  
<http://www.licitacoes.bomjesus.rn.gov.br>

### CLÁUSULA DÉCIMA SEGUNDA – DA PUBLICAÇÃO

12.1. O CONTRATANTE providenciará a publicação deste contrato, por extrato, nos locais de costume, no prazo máximo de vinte (20) dias, contados a partir da data de sua assinatura.

### CLÁUSULA DÉCIMA TERCEIRA – DO FORO

12.1. Fica eleito o foro do município de Macaíba/RN, com exclusão de qualquer outro, por mais privilegiado que seja, para dirimir qualquer questão oriunda do presente Instrumento Contratual.

E assim, por estarem de acordo, ajustadas e contratadas, depois de lido e achado conforme, as partes a seguir firmam o presente Contrato, em três (03) vias de igual teor e forma, para um só efeito, na presença de duas (02) testemunhas abaixo assinadas.

Bom Jesus/RN, xx de xxxxxxxxxxxx de 2022.

---

Clécio da Câmara Azevedo  
Prefeito Municipal  
Bom Jesus/RN  
CONTRATANTE

---

xxxxxxxxxxxxxxxxxxxxxxxxxxxx  
CPF: xxxxxxxxxxxxxxxxxxxxxxx  
(Representante da Vencedora)  
CONTRATADA

### TESTEMUNHAS:

Nome: \_\_\_\_\_

CPF: \_\_\_\_\_

Nome: \_\_\_\_\_

CPF: \_\_\_\_\_



Estado do Rio Grande do Norte  
**PREFEITURA MUNICIPAL DE BOM JESUS**  
COMISSÃO PERMANENTE DE LICITAÇÃO / PREGOEIRO  
Rua Manoel Andrade, 12, Centro – CEP: 59.270-000  
CNPJ 08.002.404/0001-26 Telefax: (84) 3253-2209  
<http://www.licitacoes.bomjesus.rn.gov.br>

### **ANEXO III – MODELO DE DECLARAÇÃO DE ANUÊNCIA DA LICITANTE**

(em papel timbrado da empresa)

**PROCESSO PMBJ/RN N.º xxx/2022**  
**CARTA CONVITE N.º xxx/2022**

**OBJETO:** Contratação de empresa especializada em obras e serviços de engenharia para "EXECUÇÃO DA COBERTURA NO CENTRO DE ARTESANATO, LOCALIZADO NA ZONA URBANA DO MUNICÍPIO DE BOM JESUS/RN".

Para efeito de participação na **CARTA CONVITE** em referência, declaramos que por meio da análise e exame da documentação integrante do EDITAL e de informações obtidas, sempre que necessário, tomamos conhecimento de todas as informações e das condições para o perfeito cumprimento das obrigações objeto desta licitação.

Declaramos que nosso preço ofertado contempla todas as obrigações decorrentes desse conhecimento e concordamos em prestar os serviços de acordo com as especificações propostas, pelos respectivos preços, mediante regular convocação.

Declaramos ainda, estar de acordo com todas as condições exigidas no Edital em toda as fases da licitação.

xxxxxxxxxxxxx/RN, \_\_\_\_\_ de \_\_\_\_\_ de 2022.

---

(Carimbo e assinatura do representante legal da LICITANTE)



Estado do Rio Grande do Norte  
**PREFEITURA MUNICIPAL DE BOM JESUS**  
COMISSÃO PERMANENTE DE LICITAÇÃO / PREGOEIRO  
Rua Manoel Andrade, 12, Centro – CEP: 59.270-000  
CNPJ 08.002.404/0001-26 Telefax: (84) 3253-2209  
<http://www.licitacoes.bomjesus.rn.gov.br>

## ANEXO IV – MODELO DE DECLARAÇÃO DE INEXISTÊNCIA DE FATO IMPEDITIVO

(em papel timbrado da empresa)

\*\*\*\*\* (razão social na empresa), CNPJ Nº.  
\*\*\*\*\* com sede na \*\*\*\*\* (endereço  
completo), por intermédio de seu representante legal, infra-assinado, e para os fins da Carta  
Convite nº. \_\_\_/2022, DECLARA expressamente que até a presente data, inexistem fatos  
supervenientes impeditivos para sua habilitação no presente certame licitatório, estando ciente  
da obrigatoriedade de declarar ocorrências posteriores.

Local/UF, \*\*\*\* de \*\*\*\*\* de 2022

\*\*\*\*\*  
(assinatura do responsável pela empresa)

Nome ou carimbo: \_\_\_\_\_

Cargo ou carimbo: \_\_\_\_\_

Nº. da cédula de identidade e órgão emitente: \_\_\_\_\_

CPF: \_\_\_\_\_

**OBS.: Esta declaração deverá ser inserida no envelope de Documentos de Habilitação.**



Estado do Rio Grande do Norte  
**PREFEITURA MUNICIPAL DE BOM JESUS**  
COMISSÃO PERMANENTE DE LICITAÇÃO / PREGOEIRO  
Rua Manoel Andrade, 12, Centro – CEP: 59.270-000  
CNPJ 08.002.404/0001-26 Telefax: (84) 3253-2209  
<http://www.licitacoes.bomjesus.rn.gov.br>

## ANEXO V – DECLARAÇÃO DE MÃO DE OBRA INFANTIL

**PROCESSO PMBJ/RN N.º xxx/2022**

**CARTA CONVITE N.º xxx/2022**

\_\_\_\_\_ (razão social da empresa), inscrita no CNPJ n.º \_\_\_\_\_, com sede na \_\_\_\_\_ (endereço completo) por intermédio de seu representante legal, o(a) Sr. (a) \_\_\_\_\_ infra-assinado, portador(a) da Carteira de Identidade n.º \_\_\_\_\_ e do CPF/MF n.º \_\_\_\_\_, para os fins de habilitação na Carta Convite n.º XXX/2020, Declara expressamente que:

1) Para fins do disposto no inciso V do artigo 27 da Lei n.º 8.666, de 21 de junho de 1993, acrescido pela Lei n.º 9.854, de 27 de outubro de 1999, não emprega menor de dezoito anos em trabalho noturno, perigoso ou insalubre, e não emprega menor de dezesseis anos, exceto na condição de aprendiz, a partir de quatorze anos.

Local/ Data

\_\_\_\_\_  
Nome e Assinatura do responsável

***Nota: A presente Declaração deverá ser editada em papel timbrado da empresa licitante.***



Estado do Rio Grande do Norte  
**PREFEITURA MUNICIPAL DE BOM JESUS**  
COMISSÃO PERMANENTE DE LICITAÇÃO / PREGOEIRO  
Rua Manoel Andrade, 12, Centro – CEP: 59.270-000  
CNPJ 08.002.404/0001-26 Telefax: (84) 3253-2209  
<http://www.licitacoes.bomjesus.rn.gov.br>

**ANEXO VI – MODELO DA DECLARAÇÃO QUE SE ENQUADRA NA CATEGORIA DE MEI/ME/EPP.**

(em papel timbrado da empresa)

A  
PREFEITURA MUNICIPAL DE BOM JESUS/RN  
Ref.: LICITAÇÃO – CARTA CONVITE Nº xxx/2022.

**DECLARAÇÃO**

Declaramos para os devidos fins que nos enquadramos na categoria de ME/EPP/MEI, de maneira que pretendemos nos beneficiar do direito de preferência, conforme preceitua a Lei complementar nº 123 de 14 de dezembro de 2006 alterada pela Lei complementar nº 147/2014 de 07 de agosto de 2014.

Em, \_\_\_\_ de \_\_\_\_\_ de 2022.

\_\_\_\_\_  
Assinatura e identificação do representante legal da empresa

**OBS.: Esta declaração deverá ser juntada aos documentos de Habilitação.**



Estado do Rio Grande do Norte  
**PREFEITURA MUNICIPAL DE BOM JESUS**  
COMISSÃO PERMANENTE DE LICITAÇÃO / PREGOEIRO  
Rua Manoel Andrade, 12, Centro – CEP: 59.270-000  
CNPJ 08.002.404/0001-26 Telefax: (84) 3253-2209  
<http://www.licitacoes.bomjesus.rn.gov.br>.

## ANEXO VII – MODELO DA DECLARAÇÃO QUE NÃO POSSUI SERVIDOR PÚBLICO

(em papel timbrado da empresa)

À PREFEITURA MUNICIPAL DE BOM JESUS  
COMISSÃO PERMANENTE DE LICITAÇÃO - CPL

### DECLARAÇÃO

A empresa \_\_\_\_\_, inscrita no CNPJ nº \_\_\_\_\_, **DECLARA**, para fins que não possui em seu quadro societário servidor público da ativa, ou empregado de empresa pública ou de sociedade de economia mista, por serviços prestados, inclusive consultoria, assistência técnica ou assemelhados. (Conforme disciplinado no Art 18, XII da lei 12.708/2012)

xxxxxxx/RN, xxx de xxxxxx de 2022.

\_\_\_\_\_  
Assinatura e identificação do representante legal da empresa

**OBS.: Esta declaração deverá ser juntada aos documentos de Habilitação.**



Estado do Rio Grande do Norte

**PREFEITURA MUNICIPAL DE BOM JESUS**

COMISSÃO PERMANENTE DE LICITAÇÃO / PREGOEIRO

Rua Manoel Andrade, 12, Centro – CEP: 59.270-000

CNPJ 08.002.404/0001-26 Telefax: (84) 3253-2209

<http://www.licitacoes.bomjesus.rn.gov.br>.

## ANEXO VIII – PLANILHAS

# Planilhas

- Planilha de Quantitativos e Preços Básicos;
- Planilha de Composição dos Preços;
- Cronograma Físico Financeiro;
- Planilha de Bonificação de Despesas Indiretas; e
- Projetos.



Estado do Rio Grande do Norte  
**PREFEITURA MUNICIPAL DE BOM JESUS**  
GABINETE DO PREFEITO  
Rua Manoel Andrade, 12, Centro – CEP: 59270-000  
CNPJ 08.002.404/0001-26 Telefax: (84) 3253-2209  
<http://www.bomjesus.rn.gov.br>

## PLANILHA DE QUANTITATIVOS E PREÇOS BÁSICOS

OBRA: EXECUÇÃO DE COBERTURA NO CENTRO DE ARTESANATO - BOM JESUS/RN  
LOCAL: ZONA URBANA DO MUNICÍPIO DE BOM JESUS/RN  
DATA: 10 DE JUNHO DE 2022 - BASE DE PREÇOS: SINAPI/RN - 03/2022

### Orçamento parcial nº 1 SERVIÇOS INICIAS

Num.	Cod.	Descrição	Un	Quantit.	P. unit. sem BDI (	P. Unit. com BDI	Importância com BDI
1.1	99058	LOCAÇÃO DE PONTO PARA REFERÊNCIA TOPOGRÁFICA. AF_10/2018	UN	16,00	10,18	12,79	204,64
<b>Total orçamento parcial nº 1 SERVIÇOS INICIAS:</b>							<b>204,64</b>

ANTONIO DIOGO  
ARAÚJO:0694153  
0448

Assinado de forma digital  
por ANTONIO DIOGO  
ARAÚJO:06941530448  
Dados: 2022.06.12  
15:50:05 -03'00'





Estado do Rio Grande do Norte  
**PREFEITURA MUNICIPAL DE BOM JESUS**  
GABINETE DO PREFEITO  
Rua Manoel Andrade, 12, Centro – CEP: 59270-000  
CNPJ 08.002.404/0001-26 Telefax: (84) 3253-2209  
<http://www.bomjesus.rn.gov.br>

## PLANILHA DE QUANTITATIVOS E PREÇOS BÁSICOS

OBRA: EXECUÇÃO DE COBERTURA NO CENTRO DE ARTESANATO - BOM JESUS/RN  
LOCAL: ZONA URBANA DO MUNICÍPIO DE BOM JESUS/RN  
DATA: 10 DE JUNHO DE 2022 - BASE DE PREÇOS: SINAPI/RN - 03/2022

### Orçamento parcial nº 2 MOVIMENTO DE TERRA

Num.	Cod.	Descrição	Un	Quantit.	P. unit. sem BDI (	P. Unit. com BDI	Importância com BDI
2.1	96523	ESCAVAÇÃO MANUAL PARA BLOCO DE COROAMENTO OU SAPATA, COM PREVISÃO DE FÔRMA. AF_06/2017	M3	8,64	75,29	94,56	817,00
<b>Total orçamento parcial nº 2 MOVIMENTO DE TERRA:</b>							<b>817,00</b>



Estado do Rio Grande do Norte  
**PREFEITURA MUNICIPAL DE BOM JESUS**  
GABINETE DO PREFEITO  
Rua Manoel Andrade, 12, Centro – CEP: 59270-000  
CNPJ 08.002.404/0001-26 Telefax: (84) 3253-2209  
<http://www.bomjesus.rn.gov.br>

## PLANILHA DE QUANTITATIVOS E PREÇOS BÁSICOS

OBRA: EXECUÇÃO DE COBERTURA NO CENTRO DE ARTESANATO - BOM JESUS/RN  
LOCAL: ZONA URBANA DO MUNICÍPIO DE BOM JESUS/RN  
DATA: 10 DE JUNHO DE 2022 - BASE DE PREÇOS: SINAPI/RN - 03/2022

### Orçamento parcial nº 3 FUNDAÇÃO

Num.	Cod.	Descrição	Un	Quantit.	P. unit. sem BDI (	P. Unit. com BDI	Importância com BDI
3.1	95955	(COMPOSIÇÃO REPRESENTATIVA) EXECUÇÃO DE ESTRUTURAS DE CONCRETO ARMADO, PARA EDIFICAÇÃO HABITACIONAL UNIFAMILIAR TÉRREA (CASA ISOLADA), FCK = 25 MPA. AF_01/2017	M3	3,46	3.166,89	3.977,30	13.761,46
<b>Total orçamento parcial nº 3 FUNDAÇÃO:</b>							<b>13.761,46</b>



Estado do Rio Grande do Norte  
**PREFEITURA MUNICIPAL DE BOM JESUS**  
GABINETE DO PREFEITO  
Rua Manoel Andrade, 12, Centro – CEP: 59270-000  
CNPJ 08.002.404/0001-26 Telefax: (84) 3253-2209  
<http://www.bomjesus.rn.gov.br>

## PLANILHA DE QUANTITATIVOS E PREÇOS BÁSICOS

OBRA: EXECUÇÃO DE COBERTURA NO CENTRO DE ARTESANATO - BOM JESUS/RN  
LOCAL: ZONA URBANA DO MUNICÍPIO DE BOM JESUS/RN  
DATA: 10 DE JUNHO DE 2022 - BASE DE PREÇOS: SINAPI/RN - 03/2022

### Orçamento parcial nº 4 ESTRUTURA METÁLICA

Num.	Cod.	Descrição	Un	Quantit.	P. unit. sem BDI (	P. Unit. com BDI	Importância com BDI
4.1	7693.1	TUBO ACO GALVANIZADO COM COSTURA, CLASSE MEDIA, DN 4", E = 4,50* MM, PESO 12,10*KG/M (NBR 5580)	M	240,00	136,72	171,71	41.210,40
4.2	7694	TUBO ACO GALVANIZADO COM COSTURA, CLASSE MEDIA, DN 3", E = *4,05* MM, PESO *8,47*KG/M (NBR 5580)	M	88,80	99,27	124,67	11.070,70
<b>Total orçamento parcial nº 4 ESTRUTURA METÁLICA:</b>							<b>52.281,10</b>



Estado do Rio Grande do Norte  
**PREFEITURA MUNICIPAL DE BOM JESUS**  
GABINETE DO PREFEITO  
Rua Manoel Andrade, 12, Centro – CEP: 59270-000  
CNPJ 08.002.404/0001-26 Telefax: (84) 3253-2209  
<http://www.bomjesus.rn.gov.br>

## PLANILHA DE QUANTITATIVOS E PREÇOS BÁSICOS

OBRA: EXECUÇÃO DE COBERTURA NO CENTRO DE ARTESANATO - BOM JESUS/RN  
LOCAL: ZONA URBANA DO MUNICÍPIO DE BOM JESUS/RN  
DATA: 10 DE JUNHO DE 2022 - BASE DE PREÇOS: SINAPI/RN - 03/2022

### Orçamento parcial nº 5 COBERTURA

Num.	Cod.	Descrição	Un	Quantit.	P. unit. sem BDI (	P. Unit. com BDI	Importância com BDI
5.1	09215/ORSE	COBERTURA EM POLICARBONATO ALVEOLAR DE 8MM, FIXADO EM PEÇAS DE ALUMÍNIO INCLUSIVE INSTALAÇÃO	M2	301,60	311,64	391,39	118.043,22
<b>Total orçamento parcial nº 5 COBERTURA:</b>							<b>118.043,22</b>



Estado do Rio Grande do Norte  
**PREFEITURA MUNICIPAL DE BOM JESUS**  
GABINETE DO PREFEITO  
Rua Manoel Andrade, 12, Centro – CEP: 59270-000  
CNPJ 08.002.404/0001-26 Telefax: (84) 3253-2209  
<http://www.bomjesus.rn.gov.br>

## PLANILHA DE QUANTITATIVOS E PREÇOS BÁSICOS

OBRA: EXECUÇÃO DE COBERTURA NO CENTRO DE ARTESANATO - BOM JESUS/RN  
LOCAL: ZONA URBANA DO MUNICÍPIO DE BOM JESUS/RN  
DATA: 10 DE JUNHO DE 2022 - BASE DE PREÇOS: SINAPI/RN - 03/2022

### Orçamento parcial nº 6 PINTURA

Num.	Cod.	Descrição	Un	Quantit.	P. unit. sem BDI (	P. Unit. com BDI	Importância com BDI
6.1	100721	PINTURA COM TINTA ALQUÍDICA DE FUNDO (TIPO ZARCÃO) PULVERIZADA SOBRE SUPERFÍCIES METÁLICAS (EXCETO PERFIL) EXECUTADO EM OBRA (POR DEMÃO). AF_01/2020_P	M2	233,37	18,26	22,93	5.351,17
6.2	100725	PINTURA COM TINTA ALQUÍDICA DE FUNDO E ACABAMENTO (ESMALTE SINTÉTICO GRAFITE) PULVERIZADA SOBRE SUPERFÍCIES METÁLICAS (EXCETO PERFIL) EXECUTADO EM OBRA (POR DEMÃO). AF_01/2020_P	M2	191,42	18,45	23,17	4.435,20
<b>Total orçamento parcial nº 6 PINTURA:</b>							<b>9.786,37</b>



Estado do Rio Grande do Norte  
**PREFEITURA MUNICIPAL DE BOM JESUS**  
GABINETE DO PREFEITO  
Rua Manoel Andrade, 12, Centro – CEP: 59270-000  
CNPJ 08.002.404/0001-26 Telefax: (84) 3253-2209  
<http://www.bomjesus.rn.gov.br>

## PLANILHA DE QUANTITATIVOS E PREÇOS BÁSICOS

OBRA: EXECUÇÃO DE COBERTURA NO CENTRO DE ARTESANATO - BOM JESUS/RN  
LOCAL: ZONA URBANA DO MUNICÍPIO DE BOM JESUS/RN  
DATA: 10 DE JUNHO DE 2022 - BASE DE PREÇOS: SINAPI/RN - 03/2022

### Orçamento parcial nº 7 SERVIÇOS FINAIS

Num.	Cod.	Descrição	Un	Quantit.	P. unit. sem BDI (	P. Unit. com BDI	Importância com BDI
7.1	02450	ORSE LIMPEZA GERAL	M2	243,60	1,99	2,50	609,00
7.2	03227	ORSE LETRAS EM AÇO ESCOVADO 25 X 25CM	UND	20,00	116,49	146,30	2.926,00
<b>Total orçamento parcial nº 7 SERVIÇOS FINAIS:</b>							<b>3.535,00</b>



Estado do Rio Grande do Norte  
**PREFEITURA MUNICIPAL DE BOM JESUS**  
GABINETE DO PREFEITO  
Rua Manoel Andrade, 12, Centro – CEP: 59270-000  
CNPJ 08.002.404/0001-26 Telefax: (84) 3253-2209  
<http://www.bomjesus.rn.gov.br>

## PLANILHA DE QUANTITATIVOS E PREÇOS BÁSICOS - RESUMO

OBRA: EXECUÇÃO DE COBERTURA NO CENTRO DE ARTESANATO - BOM JESUS/RN  
LOCAL: ZONA URBANA DO MUNICÍPIO DE BOM JESUS/RN  
DATA: 10 DE JUNHO DE 2022 - BASE DE PREÇOS: SINAPI/RN - 03/2022

---

1 SERVIÇOS INICIAIS	204,64
2 MOVIMENTO DE TERRA	817,00
3 FUNDAÇÃO	13.761,46
4 ESTRUTURA METÁLICA	52.281,10
5 COBERTURA	118.043,22
6 PINTURA	9.786,37
7 SERVIÇOS FINAIS	3.535,00
<hr/>	
Total .....	198.428,79

IMPORTA A PRESENTE PLANILHA: CENTO E NOVENTA E OITO MIL QUATROCENTOS E VINTE E OITO REAIS E SETENTA E NOVE CENTAVOS.



Estado do Rio Grande do Norte  
**PREFEITURA MUNICIPAL DE BOM JESUS**  
GABINETE DO PREFEITO  
Rua Manoel Andrade, 12, Centro – CEP: 59270-000  
CNPJ 08.002.404/0001-26 Telefax: (84) 3253-2209  
<http://www.bomjesus.rn.gov.br>

## PLANILHA DE COMPOSIÇÃO DE PREÇOS UNITÁRIOS

OBRA: EXECUÇÃO DE COBERTURA NO CENTRO DE ARTESANATO - BOM JESUS/RN  
LOCAL: ZONA URBANA DO MUNICÍPIO DE BOM JESUS/RN  
DATA: 10 DE JUNHO DE 2022 - BASE DE PREÇOS: SINAPI/RN - 03/2022

### 1 SERVIÇOS INICIAS

1.1	UN	99058	LOCAÇÃO DE PONTO PARA REFERÊNCIA TOPOGRÁFICA. AF_10/2018			
CODIGO	UND.	DESCRÇÃO DO INSUMO	QUANT	PREÇO	IMPORT	
100000032	KG	ACO CA-50, 6,3 MM, VERGALHAO	0,0735000	9,00	0,66	
100007247	H	LOCACAO DE TEODOLITO ELETRONICO, PRECISAO ANGULAR DE 5 A 7 SEGUNDOS, INCLUINDO TRIPE	0,1759000	2,25	0,40	
88253	H	AUXILIAR DE TOPÓGRAFO COM ENCARGOS COMPLEMENTARES	0,1172000	13,95	1,63	
90781	H	TOPOGRAFO COM ENCARGOS COMPLEMENTARES	0,2345000	31,93	7,49	
	%	BENEFICIOS E CUSTOS INDIRETOS	25,59	10,18	2,61	
<b>Preço total por UN .....</b>					<b>12,79</b>	

ANTONIO DIOGO  
ARAÚJO:0694153  
0448

Assinado de forma digital  
por ANTONIO DIOGO  
ARAÚJO:06941530448  
Dados: 2022.06.13  
10:45:44 -03'00'





Estado do Rio Grande do Norte  
**PREFEITURA MUNICIPAL DE BOM JESUS**  
GABINETE DO PREFEITO  
Rua Manoel Andrade, 12, Centro – CEP: 59270-000  
CNPJ 08.002.404/0001-26 Telefax: (84) 3253-2209  
<http://www.bomjesus.rn.gov.br>

## PLANILHA DE COMPOSIÇÃO DE PREÇOS UNITÁRIOS

OBRA: EXECUÇÃO DE COBERTURA NO CENTRO DE ARTESANATO - BOM JESUS/RN  
LOCAL: ZONA URBANA DO MUNICÍPIO DE BOM JESUS/RN  
DATA: 10 DE JUNHO DE 2022 - BASE DE PREÇOS: SINAPI/RN - 03/2022

### 2 MOVIMENTO DE TERRA

2.1 M3 96523 ESCAVAÇÃO MANUAL PARA BLOCO DE COROAMENTO OU SAPATA, COM PREVISÃO DE FÔRMA. AF\_06/2017

CODIGO	UND.	DESCRIÇÃO DO INSUMO	QUANT	PREÇO	IMPORT
88309	H	PEDREIRO COM ENCARGOS COMPLEMENTARES	1,1890000	20,01	23,79
88316	H	SERVENTE COM ENCARGOS COMPLEMENTARES	3,0530000	16,87	51,50
	%	BENEFÍCIOS E CUSTOS INDIRETOS	25,59	75,29	19,27

Preço total por M3 ..... **94,56**



Estado do Rio Grande do Norte  
**PREFEITURA MUNICIPAL DE BOM JESUS**  
GABINETE DO PREFEITO  
Rua Manoel Andrade, 12, Centro – CEP: 59270-000  
CNPJ 08.002.404/0001-26 Telefax: (84) 3253-2209  
<http://www.bomjesus.rn.gov.br>

## PLANILHA DE COMPOSIÇÃO DE PREÇOS UNITÁRIOS

OBRA: EXECUÇÃO DE COBERTURA NO CENTRO DE ARTESANATO - BOM JESUS/RN  
LOCAL: ZONA URBANA DO MUNICÍPIO DE BOM JESUS/RN  
DATA: 10 DE JUNHO DE 2022 - BASE DE PREÇOS: SINAPI/RN - 03/2022

### 3 FUNDAÇÃO

3.1 M3 95955 (COMPOSIÇÃO REPRESENTATIVA) EXECUÇÃO DE ESTRUTURAS DE CONCRETO ARMADO, PARA EDIFICAÇÃO HABITACIONAL UNIFAMILIAR TÉRREA (CASA ISOLADA), FCK = 25 MPA. AF\_01/2017

CODIGO	UND.	DESCRIÇÃO DO INSUMO	QUANT	PREÇO	IMPORT
100001527	M3	CONCRETO USINADO BOMBEAVEL, CLASSE DE RESISTENCIA C25, COM BRITA 0 E 1, SLUMP = 100 +/- 20 MM, INCLUI SERVIÇO DE BOMBEAMENTO (NBR 8953)	1,1030000	439,98	485,30
92414	M2	MONTAGEM E DESMONTAGEM DE FÔRMA DE PILARES RETANGULARES E ESTRUTURAS SIMILARES COM ÁREA MÉDIA DAS SEÇÕES MENOR OU IGUAL A 0,25 M², PÉ-DIREITO SIMPLES, EM CHAPA DE MADEIRA COMPENSADA RESINADA, 2 UTILIZAÇÕES. AF_12/2015	2,3000000	148,34	341,18
92451	M2	MONTAGEM E DESMONTAGEM DE FÔRMA DE VIGA, ESCORAMENTO COM GARFO DE MADEIRA, PÉ-DIREITO SIMPLES, EM CHAPA DE MADEIRA RESINADA, 2 UTILIZAÇÕES. AF_12/2015	3,0800000	227,40	700,39
92509	M2	MONTAGEM E DESMONTAGEM DE FÔRMA DE LAJE MACIÇA COM ÁREA MÉDIA MENOR OU IGUAL A 20 M², PÉ-DIREITO SIMPLES, EM CHAPA DE MADEIRA COMPENSADA RESINADA, 2 UTILIZAÇÕES. AF_12/2015	4,7900000	64,69	309,87
92775	KG	ARMAÇÃO DE PILAR OU VIGA DE UMA ESTRUTURA CONVENCIONAL DE CONCRETO ARMADO EM UMA EDIFICAÇÃO TÉRREA OU SOBRADO UTILIZANDO AÇO CA-60 DE 5,0 MM - MONTAGEM. AF_12/2015	8,5100000	12,39	105,44
92777	KG	ARMAÇÃO DE PILAR OU VIGA DE UMA ESTRUTURA CONVENCIONAL DE CONCRETO ARMADO EM UMA EDIFICAÇÃO TÉRREA OU SOBRADO UTILIZANDO AÇO CA-50 DE 8,0 MM - MONTAGEM. AF_12/2015	6,3300000	14,98	94,82
92778	KG	ARMAÇÃO DE PILAR OU VIGA DE UMA ESTRUTURA CONVENCIONAL DE CONCRETO ARMADO EM UMA EDIFICAÇÃO TÉRREA OU SOBRADO UTILIZANDO AÇO CA-50 DE 10,0 MM - MONTAGEM. AF_12/2015	14,8600000	13,33	198,08
92779	KG	ARMAÇÃO DE PILAR OU VIGA DE UMA ESTRUTURA CONVENCIONAL DE CONCRETO ARMADO EM UMA EDIFICAÇÃO TÉRREA OU SOBRADO UTILIZANDO AÇO CA-50 DE 12,5 MM - MONTAGEM. AF_12/2015	1,4800000	6,81	10,08
92780	KG	ARMAÇÃO DE PILAR OU VIGA DE UMA ESTRUTURA CONVENCIONAL DE CONCRETO ARMADO EM UMA EDIFICAÇÃO TÉRREA OU SOBRADO UTILIZANDO AÇO CA-50 DE 16,0 MM - MONTAGEM. AF_12/2015	0,3300000	6,17	2,04
92784	KG	ARMAÇÃO DE LAJE DE UMA ESTRUTURA CONVENCIONAL DE CONCRETO ARMADO EM UMA EDIFICAÇÃO TÉRREA OU SOBRADO UTILIZANDO AÇO CA-60 DE 5,0 MM - MONTAGEM. AF_12/2015	6,2700000	10,48	65,71
92785	KG	ARMAÇÃO DE LAJE DE UMA ESTRUTURA CONVENCIONAL DE CONCRETO ARMADO EM UMA EDIFICAÇÃO TÉRREA OU SOBRADO UTILIZANDO AÇO CA-50 DE 6,3 MM - MONTAGEM. AF_12/2015	2,3200000	13,73	31,85
92786	KG	ARMAÇÃO DE LAJE DE UMA ESTRUTURA CONVENCIONAL DE CONCRETO ARMADO EM UMA EDIFICAÇÃO TÉRREA OU SOBRADO UTILIZANDO AÇO CA-50 DE 8,0 MM - MONTAGEM. AF_12/2015	7,8400000	13,85	108,58
92874	M3	LANÇAMENTO COM USO DE BOMBA, ADENSAMENTO E ACABAMENTO DE CONCRETO EM ESTRUTURAS. AF_12/2015	1,0000000	28,22	28,22
96533	M2	FABRICAÇÃO, MONTAGEM E DESMONTAGEM DE FÔRMA PARA VIGA BALDRAME, EM MADEIRA SERRADA, E=25 MM, 2 UTILIZAÇÕES. AF_06/2017	4,4800000	103,49	463,64
96543	KG	ARMAÇÃO DE BLOCO, VIGA BALDRAME E SAPATA UTILIZANDO AÇO CA-60 DE 5 MM - MONTAGEM. AF_06/2017	4,9800000	12,41	61,80
96544	KG	ARMAÇÃO DE BLOCO, VIGA BALDRAME OU SAPATA UTILIZANDO AÇO CA-50 DE 6,3 MM - MONTAGEM. AF_06/2017	5,9100000	15,14	89,48
96545	KG	ARMAÇÃO DE BLOCO, VIGA BALDRAME OU SAPATA UTILIZANDO AÇO CA-50 DE 8 MM - MONTAGEM. AF_06/2017	1,1100000	15,05	16,71
96546	KG	ARMAÇÃO DE BLOCO, VIGA BALDRAME OU SAPATA UTILIZANDO AÇO CA-50 DE 10 MM - MONTAGEM. AF_06/2017	2,8200000	13,39	37,76



Estado do Rio Grande do Norte  
**PREFEITURA MUNICIPAL DE BOM JESUS**  
GABINETE DO PREFEITO  
Rua Manoel Andrade, 12, Centro – CEP: 59270-000  
CNPJ 08.002.404/0001-26 Telefax: (84) 3253-2209  
<http://www.bomjesus.rn.gov.br>

## PLANILHA DE COMPOSIÇÃO DE PREÇOS UNITÁRIOS

**OBRA: EXECUÇÃO DE COBERTURA NO CENTRO DE ARTESANATO - BOM JESUS/RN**  
**LOCAL: ZONA URBANA DO MUNICÍPIO DE BOM JESUS/RN**  
**DATA: 10 DE JUNHO DE 2022 - BASE DE PREÇOS: SINAPI/RN - 03/2022**

---

96547	KG	ARMAÇÃO DE BLOCO, VIGA BALDRAME OU SAPATA UTILIZANDO AÇO CA-50 DE 12,5 MM - MONTAGEM. AF_06/2017	2,3000000	6,93	15,94
	%	BENEFÍCIOS E CUSTOS INDIRETOS		25,59	3.166,89
					810,41
					<b>Preço total por M3 ..... 3.977,30</b>



Estado do Rio Grande do Norte  
**PREFEITURA MUNICIPAL DE BOM JESUS**  
GABINETE DO PREFEITO  
Rua Manoel Andrade, 12, Centro – CEP: 59270-000  
CNPJ 08.002.404/0001-26 Telefax: (84) 3253-2209  
<http://www.bomjesus.rn.gov.br>

## PLANILHA DE COMPOSIÇÃO DE PREÇOS UNITÁRIOS

OBRA: EXECUÇÃO DE COBERTURA NO CENTRO DE ARTESANATO - BOM JESUS/RN  
LOCAL: ZONA URBANA DO MUNICÍPIO DE BOM JESUS/RN  
DATA: 10 DE JUNHO DE 2022 - BASE DE PREÇOS: SINAPI/RN - 03/2022

### 4 ESTRUTURA METÁLICA

<b>4.1</b>	<b>M</b>	<b>7693.1</b>	<b>TUBO ACO GALVANIZADO COM COSTURA, CLASSE MEDIA, DN 4", E = 4,50* MM, PESO 12,10*KG/M (NBR 5580)</b>			
CODIGO	UND.	DESCRIÇÃO DO INSUMO	QUANT	PREÇO	IMPORT	
100007693	M	TUBO ACO GALVANIZADO COM COSTURA, CLASSE MEDIA, DN 4", E = 4,50* MM, PESO 12,10* KG/M (NBR 5580)	1,0000000	136,72	136,72	
	%	BENEFICIOS E CUSTOS INDIRETOS	25,59	136,72	34,99	
<b>Preço total por M .....</b>						<b>171,71</b>
<b>4.2</b>	<b>M</b>	<b>7694</b>	<b>TUBO ACO GALVANIZADO COM COSTURA, CLASSE MEDIA, DN 3", E = *4,05* MM, PESO *8,47*KG/M (NBR 5580)</b>			
CODIGO	UND.	DESCRIÇÃO DO INSUMO	QUANT	PREÇO	IMPORT	
100007694	M	TUBO ACO GALVANIZADO COM COSTURA, CLASSE MEDIA, DN 3", E = *4,05* MM, PESO *8,47* KG/M (NBR 5580)	1,0000000	99,27	99,27	
	%	BENEFICIOS E CUSTOS INDIRETOS	25,59	99,27	25,40	
<b>Preço total por M .....</b>						<b>124,67</b>



Estado do Rio Grande do Norte  
**PREFEITURA MUNICIPAL DE BOM JESUS**  
GABINETE DO PREFEITO  
Rua Manoel Andrade, 12, Centro – CEP: 59270-000  
CNPJ 08.002.404/0001-26 Telefax: (84) 3253-2209  
<http://www.bomjesus.rn.gov.br>

## PLANILHA DE COMPOSIÇÃO DE PREÇOS UNITÁRIOS

OBRA: EXECUÇÃO DE COBERTURA NO CENTRO DE ARTESANATO - BOM JESUS/RN  
LOCAL: ZONA URBANA DO MUNICÍPIO DE BOM JESUS/RN  
DATA: 10 DE JUNHO DE 2022 - BASE DE PREÇOS: SINAPI/RN - 03/2022

### 5 COBERTURA

5.1		M2	09215/ORSE COBERTURA EM POLICARBONATO ALVEOLAR DE 8MM, FIXADO EM PEÇAS DE ALUMÍNIO INCLUSIVE INSTALAÇÃO			
CODIGO	UND.		DESCRIÇÃO DO INSUMO	QUANT	PREÇO	IMPORT
09497/ORSE	M2		COBERTURA EM POLICARBONATO ALVEOLAR DE 8MM, FIXADO EM PEÇAS DE ALUMÍNIO INCLUSIVE INSTALAÇÃO	1,0000000	311,64	311,64
	%		BENEFÍCIOS E CUSTOS INDIRETOS	25,59	311,64	79,75
<b>Preço total por M2 .....</b>						<b>391,39</b>



Estado do Rio Grande do Norte  
**PREFEITURA MUNICIPAL DE BOM JESUS**  
GABINETE DO PREFEITO  
Rua Manoel Andrade, 12, Centro – CEP: 59270-000  
CNPJ 08.002.404/0001-26 Telefax: (84) 3253-2209  
<http://www.bomjesus.rn.gov.br>

## PLANILHA DE COMPOSIÇÃO DE PREÇOS UNITÁRIOS

OBRA: EXECUÇÃO DE COBERTURA NO CENTRO DE ARTESANATO - BOM JESUS/RN  
LOCAL: ZONA URBANA DO MUNICÍPIO DE BOM JESUS/RN  
DATA: 10 DE JUNHO DE 2022 - BASE DE PREÇOS: SINAPI/RN - 03/2022

### 6 PINTURA

**6.1 M2 100721 PINTURA COM TINTA ALQUÍDICA DE FUNDO (TIPO ZARCÃO) PULVERIZADA SOBRE SUPERFÍCIES METÁLICAS (EXCETO PERFIL) EXECUTADO EM OBRA (POR DEMÃO). AF\_01/2020\_P**

CODIGO	UND.	DESCRIÇÃO DO INSUMO	QUANT	PREÇO	IMPORT
100005318	L	SOLVENTE DILUENTE A BASE DE AGUARRAS	0,0619000	17,00	1,05
100007307	L	FUNDO ANTICORROSIVO PARA METAIS FERROSOS (ZARCAO)	0,2070000	28,90	5,98
88310	H	PINTOR COM ENCARGOS COMPLEMENTARES	0,5266000	21,32	11,23
%		BENEFICIOS E CUSTOS INDIRETOS		25,59	4,67

Preço total por M2 ..... 22,93

**6.2 M2 100725 PINTURA COM TINTA ALQUÍDICA DE FUNDO E ACABAMENTO (ESMALTE SINTÉTICO GRAFITE) PULVERIZADA SOBRE SUPERFÍCIES METÁLICAS (EXCETO PERFIL) EXECUTADO EM OBRA (POR DEMÃO). AF\_01/2020\_P**

CODIGO	UND.	DESCRIÇÃO DO INSUMO	QUANT	PREÇO	IMPORT
100005318	L	SOLVENTE DILUENTE A BASE DE AGUARRAS	0,0624000	17,00	1,06
100007293	L	TINTA ESMALTE SINTETICO GRAFITE COM PROTECAO PARA METAIS FERROSOS	0,2078000	29,65	6,16
88310	H	PINTOR COM ENCARGOS COMPLEMENTARES	0,5266000	21,32	11,23
%		BENEFICIOS E CUSTOS INDIRETOS		25,59	4,72

Preço total por M2 ..... 23,17



Estado do Rio Grande do Norte  
**PREFEITURA MUNICIPAL DE BOM JESUS**  
GABINETE DO PREFEITO  
Rua Manoel Andrade, 12, Centro – CEP: 59270-000  
CNPJ 08.002.404/0001-26 Telefax: (84) 3253-2209  
<http://www.bomjesus.rn.gov.br>

## PLANILHA DE COMPOSIÇÃO DE PREÇOS UNITÁRIOS

OBRA: EXECUÇÃO DE COBERTURA NO CENTRO DE ARTESANATO - BOM JESUS/RN  
LOCAL: ZONA URBANA DO MUNICÍPIO DE BOM JESUS/RN  
DATA: 10 DE JUNHO DE 2022 - BASE DE PREÇOS: SINAPI/RN - 03/2022

### 7 SERVIÇOS FINAIS

#### 7.1 M2 02450/ORSE LIMPEZA GERAL

CODIGO	UND.	DESCRIÇÃO DO INSUMO	QUANT	PREÇO	IMPORT
02414/ORSE	UND	VAÇOURA DE PIAÇAVA	0,0500000	11,80	0,59
01997/ORSE	KG	SABÃO EM PÓ	0,0050000	9,09	0,05
88316	H	SERVENTE COM ENCARGOS COMPLEMENTARES	0,0800000	16,87	1,35
	%	BENEFÍCIOS E CUSTOS INDIRETOS	25,59	1,99	0,51

Preço total por M2 ..... **2,50**

#### 7.2 UND 03227/ORSE LETRAS EM AÇO ESCOVADO 25 X 25CM

CODIGO	UND.	DESCRIÇÃO DO INSUMO	QUANT	PREÇO	IMPORT
02620/ORSE	UND	LETRAS AÇO ESCOVADO 25X25CM	1,0000000	116,49	116,49
	%	BENEFÍCIOS E CUSTOS INDIRETOS	25,59	116,49	29,81

Preço total por UND ..... **146,30**



Estado do Rio Grande do Norte  
**PREFEITURA MUNICIPAL DE BOM JESUS**  
GABINETE DO PREFEITO  
Rua Manoel Andrade, 12, Centro – CEP: 59270-000  
CNPJ 08.002.404/0001-26 Telefax: (84) 3253-2209  
<http://www.bomjesus.rn.gov.br>

## MEMÓRIA DE CÁLCULO DE QUANTITATIVOS

**OBRA:** EXECUÇÃO DE COBERTURA NO CENTRO DE ARTESANATO - BOM JESUS/RN

**LOCAL:** ZONA URBANA DO MUNICIPIO DE BOM JESUS/RN

**DATA:** 10 DE JUNHO DE 2022 - BASE DE PREÇOS: SINAPI/RN - 03/2022

### 1 SERVIÇOS INICIAS

**Nº Un Descrição**

1.1	99058	Un	LOCAÇÃO DE PONTO PARA REFERÊNCIA TOPOGRÁFICA. AF_10/2018	Uds.	Comprim.	Largura	Altura	PARCIAL	SUBTOTAL	TOTAL
			Quantidade de pilares	16				16,00		
								16,00	16,00	
										<b>Total UN .....: 16,00</b>

ANTONIO DIOGO  
ARAUJO:06941530448  
30448

Assinado de forma digital  
por ANTONIO DIOGO  
ARAUJO:06941530448  
Dados: 2022.06.12  
15:50:24 -03'00'





Estado do Rio Grande do Norte  
**PREFEITURA MUNICIPAL DE BOM JESUS**  
GABINETE DO PREFEITO  
Rua Manoel Andrade, 12, Centro – CEP: 59270-000  
CNPJ 08.002.404/0001-26 Telefax: (84) 3253-2209  
<http://www.bomjesus.rn.gov.br>

## MEMÓRIA DE CÁLCULO DE QUANTITATIVOS

**OBRA:** EXECUÇÃO DE COBERTURA NO CENTRO DE ARTESANATO - BOM JESUS/RN

**LOCAL:** ZONA URBANA DO MUNICÍPIO DE BOM JESUS/RN

**DATA:** 10 DE JUNHO DE 2022 - BASE DE PREÇOS: SINAPI/RN - 03/2022

### 2 MOVIMENTO DE TERRA

**Nº Un Descrição**

Nº	Un	Descrição	Uds.	Comprim.	Largura	Altura	PARCIAL	SUBTOTAL	TOTAL
2.1	96523	M3 ESCAVAÇÃO MANUAL PARA BLOCO DE COROAMENTO OU SAPATA, COM PREVISÃO DE FÔRMA. AF_06/2017							
			16	0,60	0,60	1,50	8,64		
							8,64	8,64	
								<b>Total M3 .....</b>	<b>8,64</b>



Estado do Rio Grande do Norte  
**PREFEITURA MUNICIPAL DE BOM JESUS**  
GABINETE DO PREFEITO  
Rua Manoel Andrade, 12, Centro – CEP: 59270-000  
CNPJ 08.002.404/0001-26 Telefax: (84) 3253-2209  
<http://www.bomjesus.rn.gov.br>

## MEMÓRIA DE CÁLCULO DE QUANTITATIVOS

OBRA: EXECUÇÃO DE COBERTURA NO CENTRO DE ARTESANATO - BOM JESUS/RN

LOCAL: ZONA URBANA DO MUNICÍPIO DE BOM JESUS/RN

DATA: 10 DE JUNHO DE 2022 - BASE DE PREÇOS: SINAPI/RN - 03/2022

### 3 FUNDAÇÃO

Nº Un Descrição

Nº	Un	Descrição	Uds.	Comprim.	Largura	Altura	PARCIAL	SUBTOTAL	TOTAL
3.1	95955	M3 (COMPOSIÇÃO REPRESENTATIVA) EXECUÇÃO DE ESTRUTURAS DE CONCRETO ARMADO, PARA EDIFICAÇÃO HABITACIONAL UNIFAMILIAR TÉRREA (CASA ISOLADA), FCK = 25 MPA. AF_01/2017	16	0,60	0,60	0,60	3,46		
							3,46	3,46	
								<b>Total M3 .....</b>	<b>3,46</b>



Estado do Rio Grande do Norte  
**PREFEITURA MUNICIPAL DE BOM JESUS**  
GABINETE DO PREFEITO  
Rua Manoel Andrade, 12, Centro – CEP: 59270-000  
CNPJ 08.002.404/0001-26 Telefax: (84) 3253-2209  
<http://www.bomjesus.rn.gov.br>

## MEMÓRIA DE CÁLCULO DE QUANTITATIVOS

OBRA: EXECUÇÃO DE COBERTURA NO CENTRO DE ARTESANATO - BOM JESUS/RN

LOCAL: ZONA URBANA DO MUNICÍPIO DE BOM JESUS/RN

DATA: 10 DE JUNHO DE 2022 - BASE DE PREÇOS: SINAPI/RN - 03/2022

### 4 ESTRUTURA METÁLICA

Nº Un Descrição

Nº	Un	Descrição	Uds.	Comprim.	Largura	Altura	PARCIAL	SUBTOTAL	TOTAL
4.1	7693.1	M TUBO ACO GALVANIZADO COM COSTURA, CLASSE MEDIA, DN 4", E = 4,50* MM, PESO 12,10*KG/M (NBR 5580)							
			8	4,20			33,60		
			8	4,80			38,40		
			8	3,80			30,40		
			8	2,70			21,60		
			8	14,50			116,00		
							240,00	240,00	
								<b>Total M .....</b>	<b>240,00</b>
4.2	7694	M TUBO ACO GALVANIZADO COM COSTURA, CLASSE MEDIA, DN 3", E = *4,05* MM, PESO *8,47*KG/M (NBR 5580)							
			8	11,10			88,80		
							88,80	88,80	
								<b>Total M .....</b>	<b>88,80</b>



Estado do Rio Grande do Norte  
**PREFEITURA MUNICIPAL DE BOM JESUS**  
GABINETE DO PREFEITO  
Rua Manoel Andrade, 12, Centro – CEP: 59270-000  
CNPJ 08.002.404/0001-26 Telefax: (84) 3253-2209  
<http://www.bomjesus.rn.gov.br>

## MEMÓRIA DE CÁLCULO DE QUANTITATIVOS

**OBRA:** EXECUÇÃO DE COBERTURA NO CENTRO DE ARTESANATO - BOM JESUS/RN

**LOCAL:** ZONA URBANA DO MUNICÍPIO DE BOM JESUS/RN

**DATA:** 10 DE JUNHO DE 2022 - BASE DE PREÇOS: SINAPI/RN - 03/2022

### 5 COBERTURA

**Nº Un Descrição**

5.1 09215/ORSE M2 COBERTURA EM POLICARBONATO ALVEOLAR DE 8MM, FIXADO EM PEÇAS DE ALUMÍNIO INCLUSIVE INSTALAÇÃO							
	Uds.	Comprim.	Largura	Altura	PARCIAL	SUBTOTAL	TOTAL
	4	14,50	5,20		301,60		
					301,60	301,60	
						<b>Total M2 .....</b>	<b>301,60</b>



Estado do Rio Grande do Norte  
**PREFEITURA MUNICIPAL DE BOM JESUS**  
GABINETE DO PREFEITO  
Rua Manoel Andrade, 12, Centro – CEP: 59270-000  
CNPJ 08.002.404/0001-26 Telefax: (84) 3253-2209  
<http://www.bomjesus.rn.gov.br>

## MEMÓRIA DE CÁLCULO DE QUANTITATIVOS

OBRA: EXECUÇÃO DE COBERTURA NO CENTRO DE ARTESANATO - BOM JESUS/RN

LOCAL: ZONA URBANA DO MUNICÍPIO DE BOM JESUS/RN

DATA: 10 DE JUNHO DE 2022 - BASE DE PREÇOS: SINAPI/RN - 03/2022

### 6 PINTURA

Nº Un Descrição

6.1	100721	M2	PINTURA COM TINTA ALQUÍDICA DE FUNDO (TIPO ZARCÃO) PULVERIZADA SOBRE SUPERFÍCIES METÁLICAS (EXCETO PERFIL) EXECUTADO EM OBRA (POR DEMÃO). AF_01/2020_P						
			Uds.	Comprim.	Demãos	Perime...	PARCIAL	SUBTOTAL	TOTAL
			8	4,20	2,00	0,31	20,83		
			8	4,80	2,00	0,31	23,81		
			8	3,80	2,00		60,80		
			8	2,70	2,00	0,31	13,39		
			8	14,50	2,00	0,31	71,92		
							190,75	190,75	
Tesouras			Uds.	Comprim.	Largura	Perime...	PARCIAL	SUBTOTAL	TOTAL
			8	11,10	2,00	0,24	42,62		
							42,62	42,62	
<b>Total M2 .....</b>									<b>233,37</b>

6.2	100725	M2	PINTURA COM TINTA ALQUÍDICA DE FUNDO E ACABAMENTO (ESMALTE SINTÉTICO GRAFITE) PULVERIZADA SOBRE SUPERFÍCIES METÁLICAS (EXCETO PERFIL) EXECUTADO EM OBRA (POR DEMÃO). AF_01/2020_P						
			Uds.	Comprim.	Demãos	Perime...	PARCIAL	SUBTOTAL	TOTAL
			8	4,20	2,00	0,31	20,83		
			8	4,80	2,00	0,31	23,81		
			8	3,80	2,00	0,31	18,85		
			8	2,70	2,00	0,31	13,39		
			8	14,50	2,00	0,31	71,92		
							148,80	148,80	
Tesouras			Uds.	Comprim.	Largura	Perime...	PARCIAL	SUBTOTAL	TOTAL
			8	11,10	2,00	0,24	42,62		
							42,62	42,62	
<b>Total M2 .....</b>									<b>191,42</b>



Estado do Rio Grande do Norte  
**PREFEITURA MUNICIPAL DE BOM JESUS**  
GABINETE DO PREFEITO  
Rua Manoel Andrade, 12, Centro – CEP: 59270-000  
CNPJ 08.002.404/0001-26 Telefax: (84) 3253-2209  
<http://www.bomjesus.rn.gov.br>

## MEMÓRIA DE CÁLCULO DE QUANTITATIVOS

OBRA: EXECUÇÃO DE COBERTURA NO CENTRO DE ARTESANATO - BOM JESUS/RN

LOCAL: ZONA URBANA DO MUNICÍPIO DE BOM JESUS/RN

DATA: 10 DE JUNHO DE 2022 - BASE DE PREÇOS: SINAPI/RN - 03/2022

### 7 SERVIÇOS FINAIS

Nº Un Descrição

#### 7.1 02450/ORSE M2 LIMPEZA GERAL

	Uds.	Comprim.	Largura	Altura	PARCIAL	SUBTOTAL	TOTAL
Area de projeção da cobertura	2	14,50	8,40		243,60		
					243,60	243,60	
						<b>Total M2 .....</b>	<b>243,60</b>

#### 7.2 03227/ORSE Und LETRAS EM AÇO ESCOVADO 25 X 25CM

	Uds.	Comprim.	Largura	Altura	PARCIAL	SUBTOTAL	TOTAL
ESPAÇO DO EMPREENDEDOR	20				20,00		
					20,00	20,00	
						<b>Total UND .....</b>	<b>20,00</b>



Estado do Rio Grande do Norte  
**PREFEITURA MUNICIPAL DE BOM JESUS**  
GABINETE DO PREFEITO  
Rua Manoel Andrade, 12, Centro – CEP: 59270-000  
CNPJ 08.002.404/0001-26 Telefax: (84) 3253-2209  
<http://www.bomjesus.rn.gov.br>

## CRONOGRAMA FÍSICO

**OBRA: EXECUÇÃO DE COBERTURA NO CENTRO DE ARTESANATO - BOM JESUS/RN**

**LOCAL: ZONA URBANA DO MUNICÍPIO DE BOM JESUS/RN**

**DATA: 10 DE JUNHO DE 2022 - BASE DE PREÇOS: SINAPI/RN - 03/2022**

Atividade	Mês 1	Mês 2
<b>1. EXECUÇÃO DE COBERTURA NO CENTRO DE ARTESANATO - BOM JESUS/RN</b>		
2. SERVIÇOS INICIAS	■	
3. MOVIMENTO DE TERRA	■	
4. FUNDAÇÃO	■	
5. ESTRUTURA METÁLICA	■	
6. COBERTURA		■
7. PINTURA		■
8. SERVIÇOS FINAIS		■

### Plano de pagamento

Pagamento mensal	R\$ 67.064,20	R\$ 131.364,59
Pagamentos acumulados	R\$ 67.064,20	R\$ 198.428,79

ANTONIO DIOGO  
ARAUJO:06941530  
448

Assinado de forma digital por  
ANTONIO DIOGO  
ARAUJO:06941530448  
Dados: 2022.06.12 15:49:27  
-03'00'



Estado do Rio Grande do Norte  
**PREFEITURA MUNICIPAL DE BOM JESUS**  
GABINETE DO PREFEITO  
Rua Manoel Andrade, 12, Centro – CEP: 59270-000  
CNPJ 08.002.404/0001-26 Telefax: (84) 3253-2209  
<http://www.bomjesus.rn.gov.br>

## CRONOGRAMA FINANCEIRO

**OBRA: EXECUÇÃO DE COBERTURA NO CENTRO DE ARTESANATO - BOM JESUS/RN**

**LOCAL: ZONA URBANA DO MUNICIPIO DE BOM JESUS/RN**

**DATA: 10 DE JUNHO DE 2022 - BASE DE PREÇOS: SINAPI/RN - 03/2022**

### Detalhe do plano de pagamentos (Completo Mês 1 - Mês 2)

Atividade	Mês 1	Mês 2
<b>EXECUÇÃO DE COBERTURA NO CENTR...</b>		
1. SERVIÇOS INICIAS	R\$ 204,64	
2. MOVIMENTO DE TERRA	R\$ 817,00	
3. FUNDAÇÃO	R\$ 13.761,46	
4. ESTRUTURA METÁLICA	R\$ 52.281,10	
5. COBERTURA		R\$ 118.043,22
6. PINTURA		R\$ 9.786,37
7. SERVIÇOS FINAIS		R\$ 3.535,00

R\$ 67.064,20	R\$ 131.364,59
33,80 %	66,20 %
R\$ 67.064,20	R\$ 198.428,79
33,80 %	100,00 %

**ANTONIO DIOGO** Assinado de forma digital por  
ANTONIO DIOGO  
**ARAUJO:0694153** ARAUJO:06941530448  
**0448** Dados: 2022.06.12 15:50:42  
-03'00'





Estado do Rio Grande do Norte  
**PREFEITURA MUNICIPAL DE BOM JESUS**  
GABINETE DO PREFEITO  
Rua Manoel Andrade, 12, Centro – CEP: 59270-000  
CNPJ 08.002.404/0001-26 Telefax: (84) 3253-2209  
<http://www.bomjesus.rn.gov.br>

### Quadro de Composição do BDI

Grau de Sigilo  
**#PUBLICO**

<b>Nº OPERAÇÃO</b>	<b>PROPONENTE / TOMADOR</b>
RECURSO PRÓPRIO	PREFEITURA MUNICIPAL DE BOM JESUS/RN

<b>APELIDO DO EMPREENDIMENTO / DESCRIÇÃO DO LOTE</b>
EXECUÇÃO DE COBERTURA NO CENTRO DE ARTESANATO - BOM JESUS/RN

Conforme legislação tributária municipal, definir estimativa de percentual da base de cálculo para o ISS:	40,00%
Sobre a base de cálculo, definir a respectiva alíquota do ISS (entre 2% e 5%):	5,00%

### BDI 1

<b>TIPO DE OBRA</b>
Construção de Praças Urbanas, Rodovias, Ferrovias e recapeamento e pavimentação de vias urbanas

Itens	Siglas	% Adotado
Administração Central	AC	3,93%
Seguro e Garantia	SG	0,32%
Risco	R	0,50%
Despesas Financeiras	DF	1,02%
Lucro	L	6,64%
Tributos (impostos COFINS 3%, e PIS 0,65%)	CP	3,65%
Tributos (ISS, variável de acordo com o município)	ISS	2,00%
Tributos (Contribuição Previdenciária sobre a Receita Bruta - 0% ou 4,5% - Desoneração)	CPRB	4,50%
BDI SEM desoneração (Fórmula Acórdão TCU)	BDI PAD	19,60%
<b>BDI COM desoneração</b>	<b>BDI DES</b>	<b>25,59%</b>

Os valores de BDI foram calculados com o emprego da fórmula:

$$BDI = \frac{(1+AC + S + R + G) * (1 + DF) * (1+L)}{(1-CP-ISS-CRPB)} - 1$$

Declaro para os devidos fins que, conforme legislação tributária municipal, a base de cálculo deste tipo de obra corresponde à 40%, com a respectiva alíquota de 5%.

Declaro para os devidos fins que o regime de Contribuição Previdenciária sobre a Receita Bruta adotado para elaboração do orçamento foi COM Desoneração, e que esta é a alternativa mais adequada para a Administração Pública.

Observações:

BOM JESUS/RN

10 DE JUNHO DE 2022

Local

Data

ANTONIO DIOGO

ARAUJO:0694153044

8

Assinado de forma digital por  
ANTONIO DIOGO  
ARAUJO:06941530448  
Dados: 2022.06.12 15:51:03 -03'00'

Responsável Técnico

Nome: ANTÔNIO DIOGO ARAÚJO

CREA/CAU: 211.303.880-3

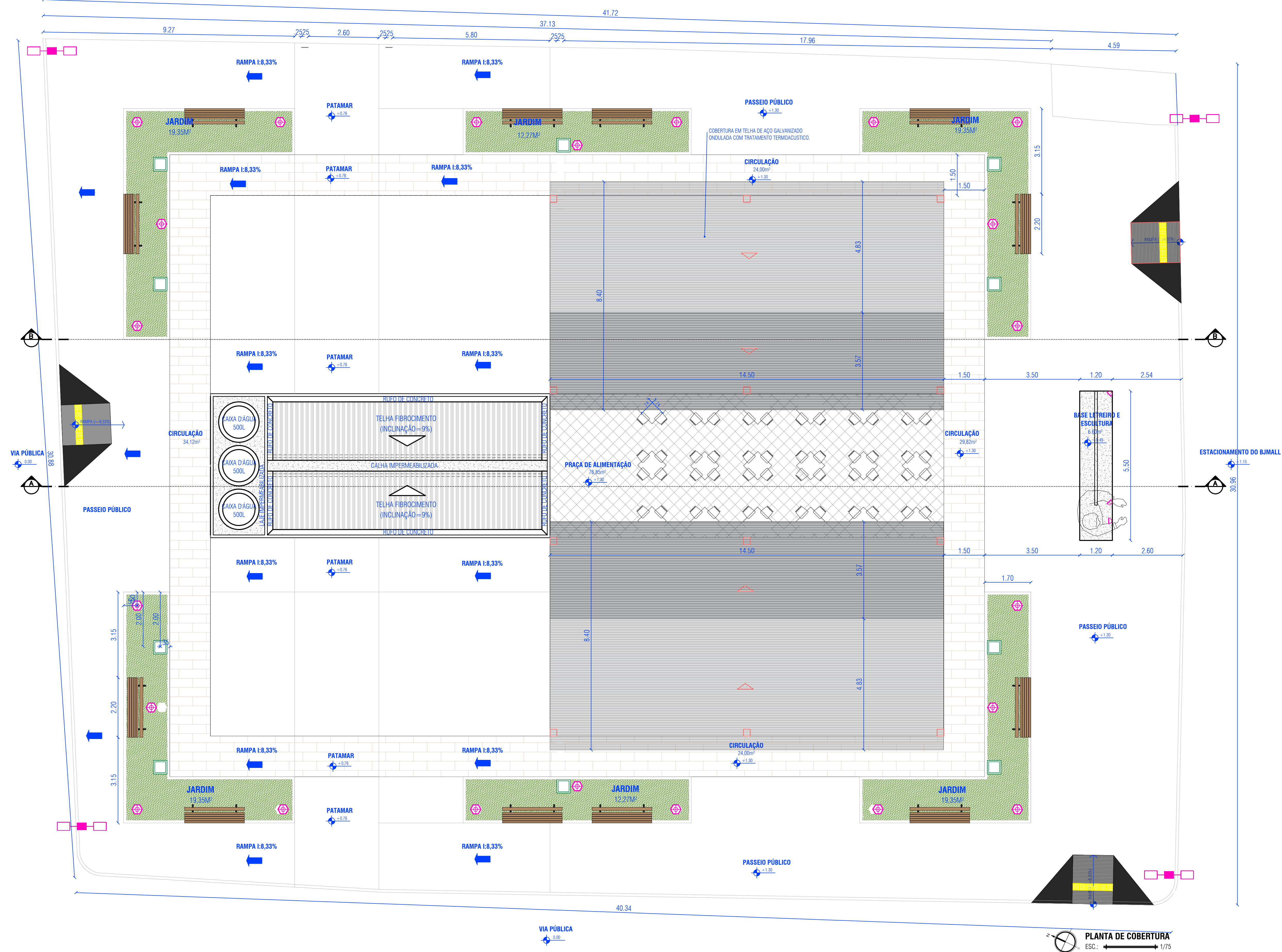

ARQUITETA:

MARIA SOLIDADE MARINHO DE ASSIS  
 CAU A 1633180  
 CONTATOS:  
 84 9 80653392  
 solmarinho@hotmail.com

**PROJETO COBERTURA DO  
 CENTRO ARTESANATO BOM JESUS -**

LOCAL:  
 BR-226, 964, BOM JESUS - RN, 59270-000

CONTRATANTE:  
 PREFEITURA MUNICIPAL DE BOM JESUS

FASE PROJETO:  
 PROJETO LEGAL E EXECUTIVO

ASSUNTO:  
 PLANTA DE COBERTURA

ESCALA: 1/75  
 REVISÃO: 02  
 DATA: MARÇO/2022  
 DESENHO: SOL MARINHO

PRANCHA:

01/03

PREFEITURA MUNICIPAL DE BOM JESUS - CONTRATANTE  
 RESPONSÁVEL TÉCNICO - EXECUÇÃO

É proibido na forma da lei Nº 5988 artigo 184 do código penal a reprodução total ou parcial deste projeto sem a prévia autorização da arquiteta

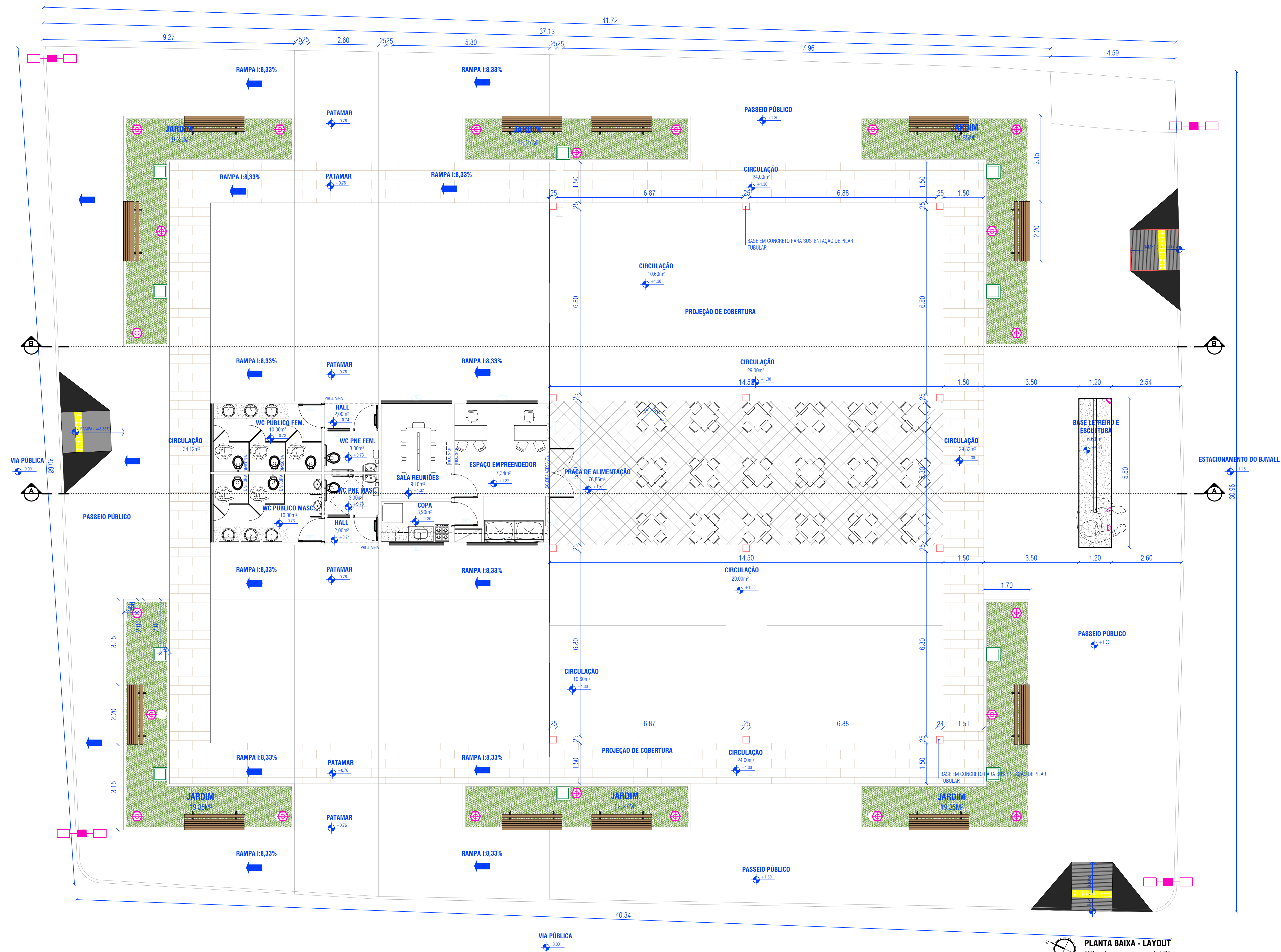

ARQUITETA:

MARIA SOLIDADE MARRINHO DE ASSIS  
CAU A 1633180  
CONTATOS:  
84 9 80653392  
solmarinho@hotmail.com

**PROJETO COBERTURA DO CENTRO ARTESANATO BOM JESUS -**

LOCAL:  
BR-226, 964, BOM JESUS - RN, 59270-000

CONTRATANTE:  
PREFEITURA MUNICIPAL DE BOM JESUS

FASE PROJETO:  
PROJETO LEGAL E EXECUTIVO

ASSUNTO:  
PLANTA BAIXA

ESCALA: 1/75  
REVISÃO: 02  
DATA: MARÇO/2022  
DESENHO: SOL MARRINHO

PRANCHA:  
**02/03**

PREFEITURA MUNICIPAL DE BOM JESUS CONTRATANTE RESPONSÁVEL TÉCNICO - EXECUÇÃO

É proibido na forma da lei Nº 5988 artigo 184 do código penal a reprodução total ou parcial deste projeto sem a prévia autorização da arquiteta

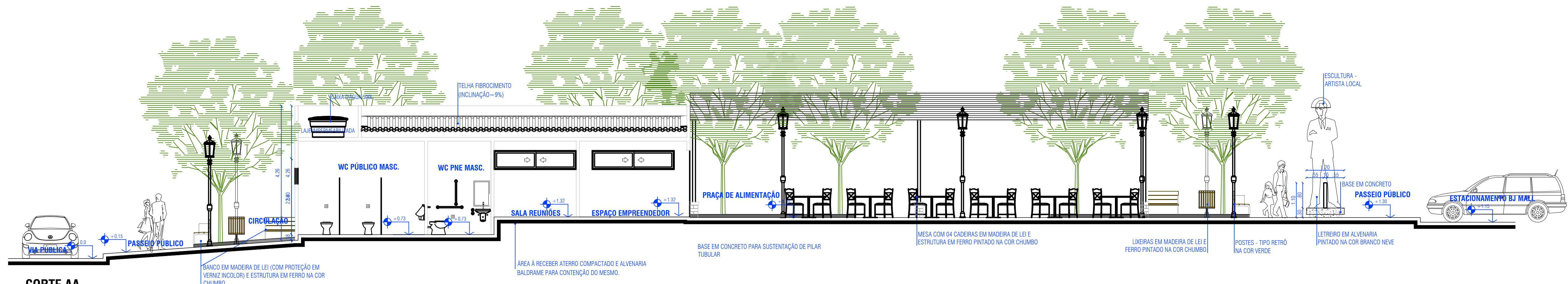

**CORTE AA**  
ESC.: 1/75

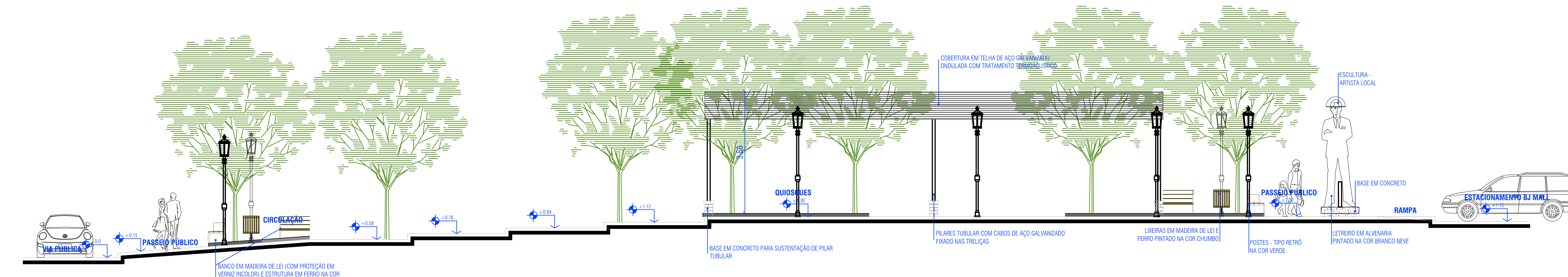

**CORTE CC**  
ESC.: 1/75

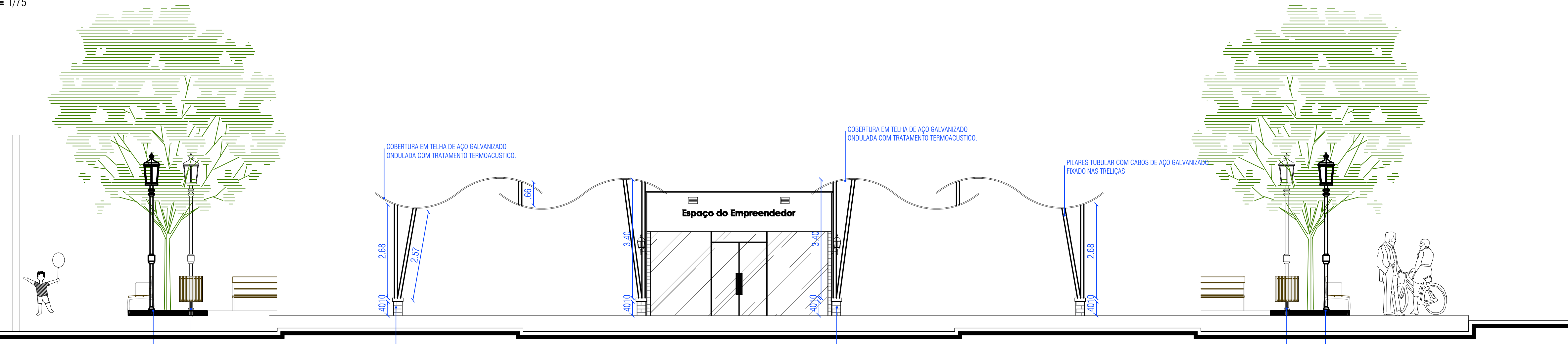

**FACHADA**  
ESC.: 1/75

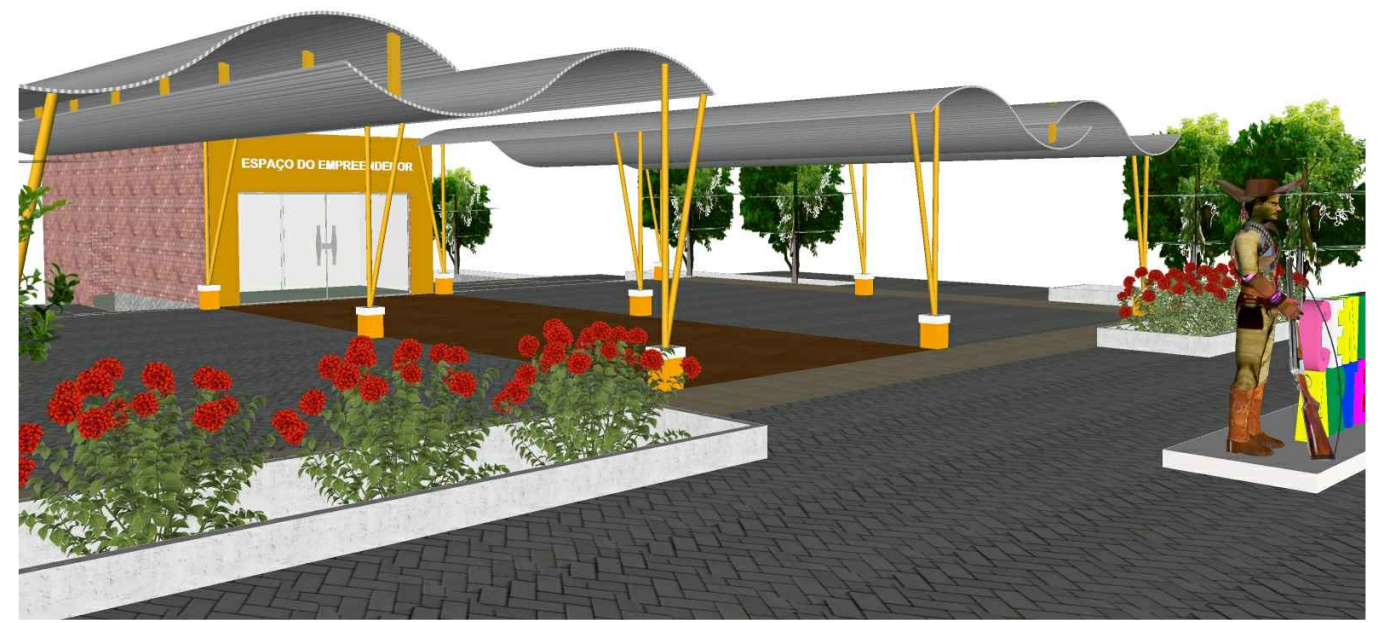

ARQUITETA:

MARIA SOLIDADE MARRINHO DE ASSIS  
CAU A 1633180  
CONTATOS:  
84 9 80853392  
solmarinho@hotmail.com

**PROJETO COBERTURA DO CENTRO ARTESANATO BOM JESUS -**

LOCAL:  
BR-226, 964, BOM JESUS - RN, 59270-000  
CONTRATANTE:  
PREFEITURA MUNICIPAL DE BOM JESUS  
FASE PROJETO:  
PROJETO LEGAL E EXECUTIVO  
ASSUNTO:  
CORTES E FACHADA

ESCALA: 1/75  
REVISÃO: 02  
DATA: MARÇO/2022  
DESENHO: SOL MARINHO

PRANCHA:  
**03/03**

PREFEITURA MUNICIPAL DE BOM JESUS - CONTRATANTE  
RESPONSÁVEL TÉCNICO - EXECUÇÃO

É proibido na forma da lei Nº 5988 artigo 184 do código penal a reprodução total ou parcial deste projeto sem a prévia autorização da arquiteta